EL ADELANTADO DE SEGOVIA

1901 120 aniversario 2021

Número 38.411 Lunes, 15 de marzo de 2021 1'40 €

Diario Independiente fundado en 1901 por Don Rufino Cano de Rueda

Tala de árboles en el entorno de la Casa de la Moneda y San Marcos

La intervención se ha realizado en una finca privada y ha contado con autorización PÁG.6

La NASA explica el proyecto 'Perseverance' a alumnos del Claret

El ingeniero Fernando Abilleira detalla las complejidades de llevar un rover a Marte PÁG.8

ÚLTIMAS NOTICIAS

La Justicia avala la convocatoria de elecciones en Madrid el 4 de mayo

RECHAZO El Tribunal Superior de Justicia de Madrid (TSJM) desestimó ayer las medidas cautelares solicitadas por la Mesa

CONSECUENCIAS El auto deja sin efecto las mociones de censura presentadas contra Isabel Díaz Ayuso PÁG.19

Tres puntos más cerca del ascenso

La Segoviana superó con solvencia al Colegios Diocesanos, derrotado en La Albuera como el resto de equipos del subgrupo B de Tercera. Los goles de Calleja, Borrego e Ivi, que se retiró lesionado, acercan al cuadro azulgrana a la promoción, que podría lograr este sábado en La Granja. NEREA LLORENTE PÁGS.28Y29

El nuevo mapa de transporte divide la provincia en ocho zonas

REVISIÓN El proyecto se encuentra en fase de información pública hasta el próximo 14 de abril

CONSECUENCIAS Asetra ve con incertidumbre la reorganización y teme por la situación en que queden las empresas tras los efectos de la pandemia PÁGS.4Y5

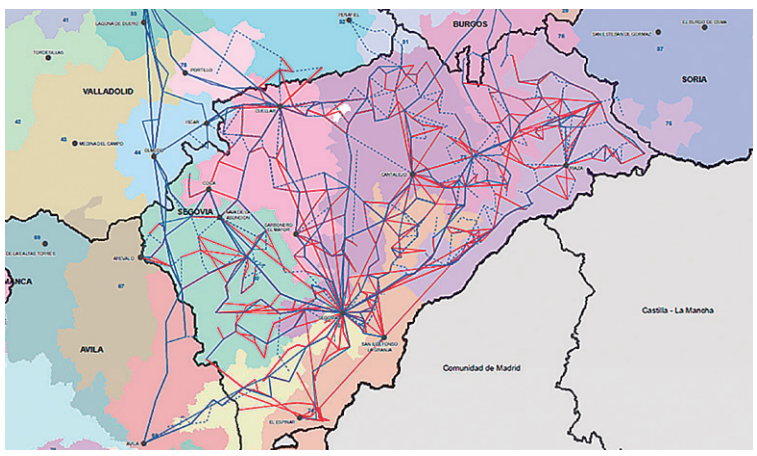

ADEMÁS

La incidencia semanal sube y rompe con seis caídas seguidas

La semana que acaba de terminar ha contabilizado 77 positivos, seis contagiados por Covid-19 más que su precedente, un leve repunte (+8,45%) de casos que rompe con casi dos meses de descensos de la incidencia en la provincia. PÁG.7

Fuenco ejecutará las obras del centro de Nueva Segovia

La Mesa de Contratación del Ayuntamiento propone la adjudicación del contrato al grupo abulense para ampliar el centro cívico con un presupuesto de 830.814 euros, 269.185 menos que el de licitación. PÁG.6

La junta directiva de la Asociación de Vecinos de San Lorenzo optará a la reelección el día 26 PÁG.9

El nuevo presidente de Turismo Rural y Activo apuesta por la formación y la digitalización del sector PÁG.10

La Junta adjudica las obras de abastecimiento a Lastras de Cuéllar a Padecasa Obras y Servicios S.A. PÁG.15

OPINIÓN

TRIBUNA FERNANDO JÁUREGUI

ALARMA: LA DEMOCRACIA, TOCADA

Quizá mejor que, como hacíamos ayer, repasar todo lo que hemos perdido en este año de alarma y pena, sería tratar de avizorar el futuro, haciendo, eso sí, recuento de daños, de lo que volverá a ser como era y de lo ya nunca jamás. Y, si le digo la verdad, creo que una de las consecuencias del año de estado de alarma, que tendremos que empezar a reparar urgentemente, ha sido que ni estamos saliendo más fuertes ni más unidos, sino todo lo contrario. Y que la democracia española está saliendo de este lance bastante tocada.

Para mí, una buena democracia es aquella en la que el individuo y su bienestar están por encima de todo, lo que se compadece mal con el escaso tributo pagado a las decenas de miles de vidas (¿cien mil dicen?) que se nos han ido de las manos. Una democracia nunca es perfecta, pero ha de ser transparente, y mire usted, sin ir más lejos, los tejemanejes y maniobras orquestales en la oscuridad de nuestra llamada 'clase política' la semana pasada; podrá usted constatar la opacidad interesada que caracteriza a muchos de quienes dicen representarnos.

En la democracia con la que sueño una persona como Inés Arrimadas, que este lunes reúne a sus fieles y no tan fieles en lo que puede ser una 'cumbre' borrascosa, dimitiría de sus cargos en un plazo de horas, sin aguardar ni a congresos extraordinarios ni a primarias. Ha hecho mucho daño a la causa de la honestidad política y de la verdad. La democracia que me gusta está hecha de comparecencias de quienes han permanecido estos días últimos, nefastos para la imagen de España, callados y maniobrando en la oscuridad, y el primero de ellos es, sospecho, el presidente de mi Gobierno, que este lunes se verá con un político que de lejos le supera en talla de estadista, como Macron.

Me gustaría una democracia en la que la oposición tuviera más voz y menos gritos, y en la que no esté sopesando, por cálculo electoral, acercarse a los extremistas de la derecha, que son los únicos que creo que ganan algo en este río revuelto y contaminado.

Veremos dónde queda la democracia, que es también respeto a las leyes, por muy insuficientes que sean, en el Parlament catalán, que será la sede de la insurrección inminente. Y qué pasa con la idea de la democracia cuando, por ejemplo este mismo fin de semana próximo, unos cientos de energúmenos, imitando a lo que ocurrió en Barcelona —catalanizamos a este lado del Ebro lo peor de aquel lado—, traten de alterar la paz en las calles, que es, la paz, digo, lo único que nos va quedando.

Las democracias a imitar no basan su acción de gobierno apenas en la imagen, el disimulo y la patada a las hemerotecas. Respetan la seguridad jurídica y la división de poderes y jamás habrían nombrado a una fiscal general como la que tenemos. En mi democracia ideal, lo digo claramente, Pablo Iglesias no podría ser vicepresidente del Gobierno ni Irene Montero su ministra: carecen del suficiente respaldo moral y tampoco lo tienen en las urnas. No podría haber ocurrido lo de Murcia, ni algunas cosas que se atisban en Madrid o en Castilla y León, donde se ha alentado el filibusterismo más lamentable. Y eso, apenas por poner algunos ejemplos.

No sé cuándo empezó el declive moral. Quizá ya aquel 14 de marzo de 2004 en el que, al grito de "merecemos un Gobierno que no nos mienta", se celebraron unas elecciones convulsas inmediatamente después de un atentado criminal que costó doscientas vidas que nos desgarraron. Hoy, diecisiete años y mucha agua bajo los puentes después, la mentira es una forma de gobernar y doscientos son los muertos que ya ni lloramos cada día por una pandemia mal gestionada y peor asimilada. Pero ¿cómo asimilarla?

Dije que iba a hablar del futuro. El futuro consiste en mejorar, y mucho, el pasado. Constatar que todo esto tiene que acabar y que ya no podemos seguir temblando por los idus de marzo también en abril, en mayo, en junio... El futuro es la democracia que nos merecemos y que, sin embargo, poco a poco vamos embarrando.

TRIBUNA MANUEL FERNÁNDEZ FERNÁNDEZ

EL BARRIO –CUASI PUEBLO– DE SAN LORENZO, DE SEGOVIA

Me gusta patear cada barrio de la ciudad, pues cada uno tiene sus peculiaridades y su encanto, su Historia, e historias, su particular día a día.

Pasear el barrio de San Lorenzo es como salir de la ciudad para disfrutar de todo lo bueno que un pueblo puede ofrecer, pues, además de cercano, es barrio acogedor, emprendedor, industrioso, hortelano, unido, que aquí sí pueden decir que su unión hace su fuerza…, y todo en derredor de su iglesia parroquial, románico-mudéjar del siglo XII, Monumento Nacional desde 1931, que da nombre al barrio, enclavada en la más bonita y típica plaza, Plaza Mayor del pueblo, la Plaza de San Lorenzo, y donde, parejo a este alimento espiritual, "Casa Paco" se encarga del más prosaico buen yantar y beber.

Además del segoviano Eresma, que lo cruza, tiene su propio río, el Cigüenuela, al que el "tío pintao" recibe como embajador del barrio. También, como cualquier pueblo que se precie de conservar tradiciones, tiene su pilón siempre dispuesto a bautizar a mozos y mozas primerizos en sus fiestas. Pero éste, como pilón de autor, tiene una placa dedicada al personaje deportivo del barrio, Félix Martín Guijarro "El Botas".

Y hablando de fiestas, compite y gana a las de la capital, pues San Lorenzo nunca canta el "pobre de mí", ya que empalma evento festivo con evento, que si en Navidad es el barrio que planta árbol adornado con los trabajos escolares de su CEIP "Martín Chico" y belén monumental, en febrero tiene sus "águedas" que no desdicen de las de Interés Turístico Nacional del pueblo de Zamarramala, y su matanza popular, en marzo brillante carnaval, y en abril prepara su aportación a la Semana Santa segoviana, ya de Interés Turístico Nacional, subiendo por el Acueducto el sobrecogedor paso de la Oración del Huerto, ¡qué propio de barrio hortelano! con largas filas de cofrades ataviados de la tradicional capa parda castellana, de la Comunidad de Regantes de la Cacera de San Lorenzo…, y celebra su concurrido, popular y populoso, "Mercado del Arrabal", y sus jornadas de "música en el atrio", y ya en agosto sus fiestas patronales con la feria taurina que presta a la ciudad que, a pesar de tener coso bicentenario, no cuenta feria taurina, tal vez porque cada vez que se anuncia esporádico evento taurino llueve, supliendo este anuncio a las eficaces "mojadas" de los tres hermanos santos segovianos en años de sequía.

> PASEAR EL BARRIO DE SAN LORENZO ES COMO SALIR DE LA CIUDAD PARA DISFRUTAR DE TODO LO BUENO QUE UN PUEBLO PUEDE OFRECER, PUES, ADEMÁS DE CERCANO, ES BARRIO ACOGEDOR, EMPRENDEDOR, INDUSTRIOSO, HORTELANO, UNIDO, QUE AQUÍ SÍ PUEDEN DECIR QUE SU UNIÓN HACE SU FUERZA…, Y TODO EN DERREDOR DE SU IGLESIA PARROQUIAL, ROMÁNICO-MUDÉJAR DEL SIGLO XII, MONUMENTO NACIONAL DESDE 1931, ENCLAVADA EN LA MÁS BONITA Y TÍPICA PLAZA MAYOR DEL PUEBLO, LA PLAZA DE SAN LORENZO

Y todo esta panoplia de actividades se dan merced a la unión de todos los vecinos, su sentido de barrio al que contribuyen y disfrutan en forma de mogollón de peñas: Los Tronchos, La Berza, El Porrón, La Traición, El Clan, Akelarre, Los Insaciables…

No faltan en sus fiestas patronales el pregón, actividad que en varios de la ciudad he tenido el honor de dar, por lo que bien sé de su emoción, chupinazo de su "función", no faltando el buen yantar segoviano en forma de paellas, judiada, tortillada, macarronada, caldereta…, fiesta de la espuma, juegos autóctonos, hasta lanzadera acuática toda una calle, pero su núcleo festivo son la solemne procesión con un recorrido de hora y media de ininterrumpidas jotas en honor del santo titular, y sus populares encierros diurnos y nocturnos, rematados por novilladas, concursos de recortes y suelta de vaquillas; ya en octubre celebran "La Fiesta del Vecino", en la que distinguen a entidades o personas entregadas al servicio del barrio: el CEIP "Martín Chico", Agustín Muñoz, Jesús Mª Villoslada, Pablo Caballero, o mi primo José Enrique Canales, conocido como "el hombre que nunca dice no"…, así como recuerdan nombres del arte o el deporte como el folclorista Mariano Contreras "El Obispo", o al atleta olímpico Agustín Fernández Díaz-Pavón, incluso a la mujer trabajadora en general, con su monumento a las lavanderas que antaño lavaban en el río. Lástima que la pandemia haya frenado tanta actividad.

Pero es que este barrio, con trapío de pueblo, además de su contagiosa alegría, que debería rezar en sus entradas "Aquí está prohibido aburrirse", es barrio industrioso en que antaño proliferaban fábricas y talleres, y en la actualidad es sede de los municipales del vidrio, la piedra, telar, restauración de obras de arte…, instalados a la vera del Eresma. También acoge la "Senda de los Molinos", de harina, papel o borra, y el antiguo eremitorio de cuya proliferación de templos, permanecen el Convento de San Vicente el Real, conocido como "casa de los cien tejados", el de Santa Cruz la Real, hoy sede universitaria, o el Monasterio de El Parral, último vestigio mundial de la Orden Jerónima.

Tras esta breve presentación del activo, alegre, participativo y siempre sorprendente barrio de San Lorenzo, diré que su visita por el viajero que desee conocer Segovia y su paisanaje es obligada, y nunca saldrá decepcionado, y lo digo por experiencia, pues cuando bajo con viajeros amigos quedan sorprendidos del barrio progresista y con tanta vida, maridado con su tipismo y sus tradiciones.

TRIBUNA MONTSERRAT SANZ YAGÜE

DIEZ AÑOS DE RECONSTRUCCIÓN

«El 11 de marzo de 2011, un sitio que se llama Rikuzentakata sufrió el ataque del tsunami. Allí había un bosque de pinos de dos kilómetros. Este bosque era un símbolo de la cuidad de Rikuzentakata. Desde hacía 350 años, los ciudadanos plantaban los pinos y los cuidaban. Era tan hermoso que un poeta famoso que se llamaba Ishikawa Takuboku hizo un poema sobre aquel lugar. En verano, muchos turistas venían para tomar baños de mar. Y los animales diversos vivieron allí. Pero solo un pino pudo escapar del daño. Casi 70 mil árboles fluyeron al mar. Los japoneses llamaron a este pino "el pino del milagro". Este pino trajo esperanza. La gente pensaba que, como el pino, ellos también tenían que resistir y sostenerse en sus propios pies para su futuro.

Sin embargo, se ha sacado de allí porque el árbol se hundía poco a poco en el mar. Las personas creían que tenemos que conservar el pino para que fuera el símbolo de la restauración del desastre. Hicieron una colecta. El dinero para conservar el pino del milagro es de unos ciento cincuenta millones de yenes, pero consiguieron recoger el dinero, porque hay muchísimas personas que desean la conservación del pino. La donación ha continuado desde julio en 2012, pero ahora ya terminó. Hoy hay un pino, pero no está vivo. Este lugar continúa siendo un parque donde se transmiten lecciones del desastre y la voluntad de la recuperación a las generaciones futuras.

También se han criado hijos del pino del milagro. Se han cultivado muchos esquejes del árbol, pero solo han sobrevivido tres. Luego se recogieron las semillas de los piñones y se cultivaron nueve plantas más. Los hijos del pino del milagro son doce, y tres de ellos se plantaron cerca de un edificio en dicho parque, y se han convertido en símbolos de la restauración de nuevo. Tomemos el caso de este pino como una metáfora de que nunca se muere todo, de que es posible revivir.»

Con algunos retoques por mi parte, la historia anterior fue escrita por un grupo de alumnos míos de español en la Universidad de Estudios Extranjeros de Kobe. Les pedí que hicieran una investigación sobre la situación de las zonas más afectadas por el terremoto, tsunami y desastre nuclear de 2011. Lo primero que hicieron fue relacionar aquel desastre con la pandemia que padecemos hoy. «Ahora el mundo cambia mucho y tenemos que enfrentarnos a una amenaza, ayudándonos mutuamente para mejorar la situación actual. A propósito, en nuestro país los desastres naturales son frecuentes. Esta pandemia nos recuerda a algunas situaciones en las que necesitamos una gran cooperación de todos, como ahora», escribió uno de los grupos. Me impresiona comprobar cómo los jóvenes de las culturas que se enfrentan periódicamente a desastres naturales de gran envergadura desarrollan una serenidad peculiar, un estoicismo que les permite poner los pies en la tierra con rapidez y que activa sus sentimientos de colectividad.

> ME PREGUNTO QUÉ SIENTEN CUANDO MIRAN AL MAR QUE SE CONVIRTIÓ EN UN GIGANTESCO CEMENTERIO PARA LOS SUYOS. AHORA, EN LUGAR DE RECURRIR AL MANIDO ARGUMENTO DE LA RESILIENCIA DE LOS HUMANOS, ME INTERESA MÁS RECORDAR QUE HAY PINOS QUE NO SOBREVIVEN, QUE HAY ESQUEJES QUE MUEREN, Y QUE, AUNQUE LAS SOCIEDADES CORREN, NO TODOS SUS MIEMBROS LES SIGUEN EL PASO

Mis estudiantes me han enseñado en sus escritos que hubo casi 20.000 muertos y desaparecidos y que, de los 470.000 evacuados, 116.000 vivieron en casas prefabricadas y en 2020 quedaban algo más de 700 sin reubicar por diversas circunstancias. 37.000 personas de Fukushima viven ya exiliadas permanentemente en otras provincias. Me cuentan también que hay muertes silenciosas de ancianos que viven solos y mueren sin que nadie se percate. Me indican que están reconstruidas todas las líneas de tren (excepto dos, que se han clausurado), y toda la red de carreteras, que en 2015 ya se habían recuperado los casi 19,000 barcos de la flota pesquera destruida; escriben que, aunque hay cuatro ciudades que tienen más habitantes que antes del tsunami, en otras treinta y nueve ha descendido la población; que las escuelas están reconstruidas, pero que ahora el problema es la falta de niños; que la ostricultura se había recuperado para 2015, que los cultivadores de hongos *shiitake* pudieron retomar pronto sus cultivos con troncos donados de otras partes del país, que la agricultura y la pesca se desarrollan con cierta normalidad, aunque luchan denodadamente contra los bulos sobre niveles de radiación. Escriben que, de los cincuenta y cuatro reactores nucleares que había en Japón antes del tsunami, solo hay tres en funcionamiento.

Cuando comencé este artículo, me proponía informar sobre las impresionantes tasas de reconstrucción. Sin embargo, la cifra de las 700 personas todavía en casas prefabricadas se resiste a despegarse de mi mente. De tanto contar muertos por miles estos días, que nos hablen de que más del 99% de los desalojados ya han sido reubicados nos puede hacer pensar que 700 personas son pocas. Pero quizá el pino del milagro empezó a hundirse en el mar porque estaba cansado de que el árbol de la resiliencia no nos dejase ver el bosque de la desolación, y quería quitarse de en medio. Ahora solo me interesa saber si las pesadillas de esas 700 personas que sufrieron lo inimaginable hace diez años y siguen en casas prefabricadas contienen olas de catorce metros o virus invisibles. Me pregunto qué sienten cuando miran al mar que se convirtió en un gigantesco cementerio para los suyos. Ahora, en lugar de recurrir al manido argumento de la resiliencia de los humanos, me interesa más recordar que hay pinos que no sobreviven, que hay esquejes que mueren, y que, aunque las sociedades corren, no todos sus miembros les siguen el paso. Sin condescendencia, y a pesar de que no les servirá de nada, yo el día 11 me acordé de ellos.

EL ADELANTADO DE SEGOVIA

EDITA:
EL ADELANTADO DE SEGOVIA, S.L.
D.L. SG.7 1958

EDITORA
TERESA HERRANZ DE CONTRERAS

DIRECTOR
ÁNGEL GONZÁLEZ PIERAS

Redactor Jefe
Florentino Descalzo San Frutos

Departamento de Publicidad
Pilar Chousa Rincón

Redacción,
Administración y Publicidad
Calle Morillo, 7 (junto Jardín Botánico)
40002 Segovia
Teléfono centralita: 921 43 72 61
Teléfono publicidad: 921 46 12 12
Fax 921 44 24 32

Correo electrónico redacción:
redaccion@eladelantado.com

Correo electrónico publicidad:
publicidad@eladelantado.com

Difusión controlada por la OJD

MADRIGAL

SEGOVIA

El mapa de ordenación del transporte público divide a Segovia en ocho zonas

Nodos comarcales El nuevo modelo seguirá una estructura similar a las actuales demarcaciones básicas de salud

Fecha de consultas El decreto con la propuesta se encuentra en fase de información pública hasta el próximo 14 de abril

F. DESCALZO
SEGOVIA

La provincia de Segovia está estructurada en ocho zonas en el nuevo mapa del transporte público por carretera que está elaborando la Junta de Castilla y León. El proyecto se encuentra en fase de información pública hasta dentro de un mes, el 14 de abril. El Ejecutivo regional prevé poder aprobarlo a principios de verano.

De acuerdo con la información que la Administración regional ha expuesto al público junto al proyecto de decreto, el objetivo del nuevo mapa de transporte es mejorar la movilidad en las zonas rurales, y facilitar el acceso a servicios como la sanidad, las gestiones administrativas, el ocio o la actividad comercial.

En principio, la organización se hará en torno a comarcas que vienen a ser similares a las zonas básicas de salud, aunque no coincidentes del todo; y se combinará las actuales rutas regulares entre principales núcleos de población, y con el transporte escolar.

El sistema supondrá extender el actual modelo de transporte a la demanda, que ya opera en algunas zonas de la provincia. Este sistema, que se implantó hace 16 años como modelo pionero, ha sumado casi 221.000 viajeros desde su inauguración. En todo caso Segovia es la provincia de la región con menos usuarios, una cifra que se espera elevar con este proyecto.

Desde el Servicio Territorial de Fomento en Segovia, su responsable, Natalia Flórez, trabaja actualmente para poner en marcha este sistema, de forma experimental en alguna comarca de la provincia, aun sin concretar.

Recuerda que la implantación del nuevo mapa de transportes coincide con el fin de la renovación de las concesiones de los servicios de líneas regulares. Aclara que el nuevo diseño ha comenzado por las áreas o zonas, para luego ir detallando otros aspectos como horarios o frecuencias. Y también participarán las empresas del sector, los agentes sociales y las administraciones afectadas, como los ayuntamientos.

Aclara la jefa del Servicio de Fomento que en principio se mantendrá el sistema de transporte metropolitano, que conecta a los municipios del entorno de la capital. Se puso en marcha en Segovia en 2009 e incluye a 23 municipios con 42 núcleos de población. Actualmente cuenta con 6.600 tarjetas o usuarios.

El billete de viaje de este sistema tiene un precio actualmente de 0,85 euros y su coste se compensa con las aportaciones de la Junta de Castilla y León y los ayuntamientos que se benefician del servicio.

El plan que diseña la Consejería de Fomento y Medio Ambiente para el Transporte a la Demanda, y que permite los desplazamientos en el mundo rural entre las poblaciones de menor tamaño y las cabeceras de comarca será "gratuito". Se creará el 'bono rural', que no tendrá coste económico directo para los usuarios. La intención de la Junta es que esté implantado en marzo de 2022 en todas las zonas en las que está implantado ya el Transporte a la Demanda. Para utilizarlo será necesario tener una tarjeta física, cuyo coste es de cinco euros para garantizar su conservación, o descargarse una aplicación para móviles sin coste alguno.

Los usuarios, que tendrán que haber hecho una reserva de su viaje a través de un número de teléfono también gratuito, accederán al autobús y acercarán la tarjeta al terminal del conductor o el código de barras, disponible en la aplicación móvil. De esta forma, no se abonará el billete como hasta ahora, de forma que será gratuito el servicio para todo los ciudadanos, incluso turistas, familiares o personas con segundas residencias en la Comunidad.

Esta iniciativa se iniciará en Fuentes de Oñoro, municipio fronterizo con Portugal. Pero luego se irá ampliando al resto de las provincias de la Comunidad. "Es una magnífica noticia para las personas que viven en el mundo, van o pasan por el mundo rural", dijo el presidente de la Comunidad en la presentación de este proyecto.

Destacó que el bono supone un impulso a la movilidad en las zonas rurales, trata de mejorar su calidad de vida y de facilitar el acceso a servicios como la sanidad, las gestiones administrativas y el ocio y la actividad comerciales. Por ello, remarcó que es una apuesta por la "igualdad" en los pueblos y por crear "oportunidades" y por "acompañar" a los que lo necesitan. Además, el presidente de la Comunidad insistió en que supone también una apuesta por la modernización del mundo rural, "un principio básico" de la Junta, porque argumentó que las nuevas tecnologías van a permi-

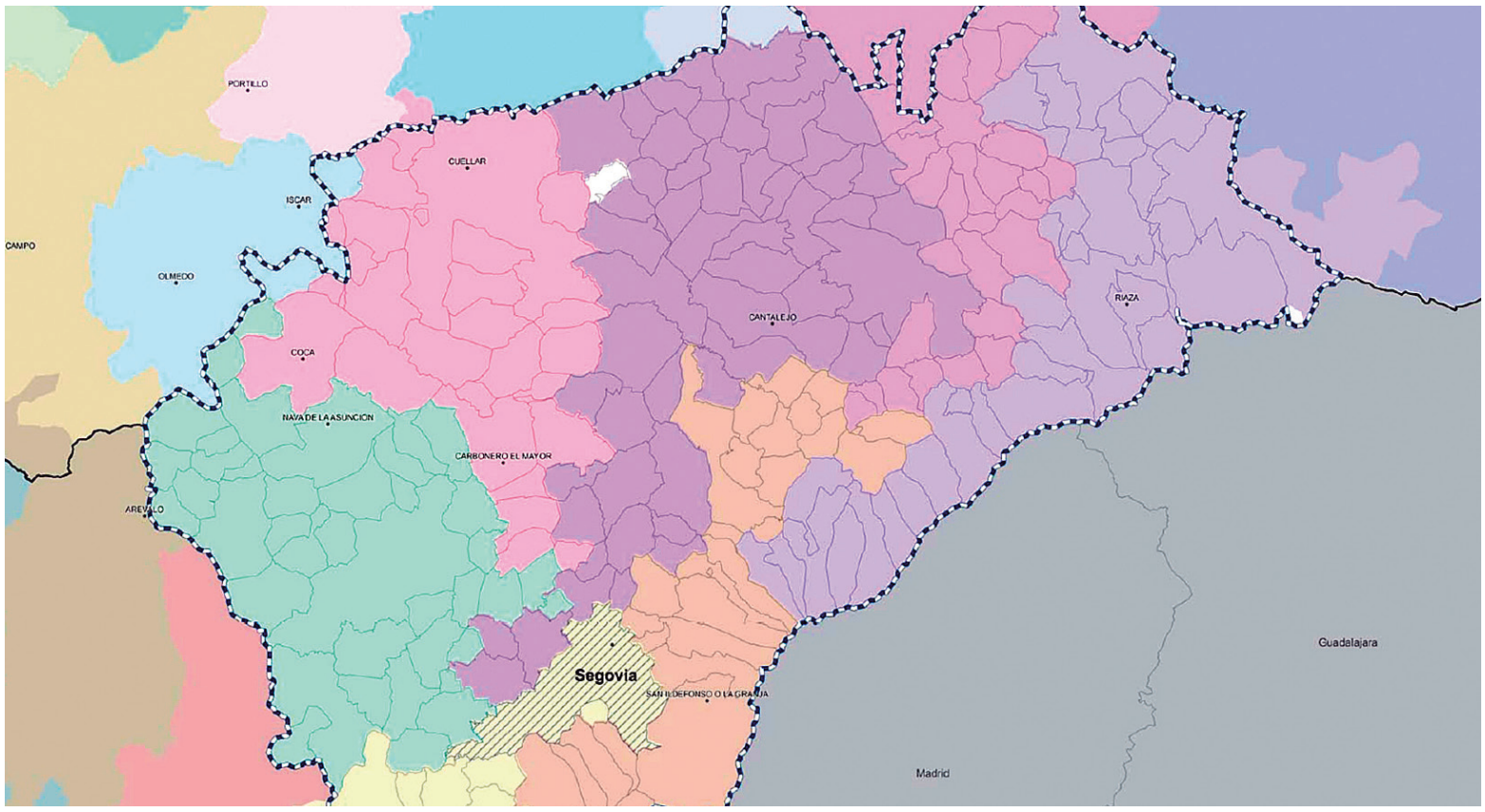

Mapa sobre el que inicialmente se ha comenzado a trabajar para preparar las zonas de transporte público por carretera. E. A.

Los autobuses seguirán siendo los principales medios de transporte público en la provincia, pero no únicos. E. A.

LAS FECHAS

14 de abril 2021
Fin del plazo de exposición de pública del decreto del nuevo mapa de transporte público de Castilla y León

junio de 2021
Aprobación por parte de la Junta de Castilla y León del nuevo mapa de transporte

marzo de 2022
Implantación del nuevo sistema del 'bono rural' y gratuidad del transporte a la demanda

marzo de 2023
Fin del proceso con enlaces mediante transporte público para todos los municipios de la Comunidad

LAS CIFRAS

220.862
TRANSPORTE A LA DEMANDA:
Número de viajeros acumulados desde el inicio del servicio de transporte a la demanda en Segovia hasta el 30 de septiembre de e 2019

58.318
TRANSPORTE METROPOLITANO:
Número de expediciones anuales, a través de tres operadores privados, con 9 rutas distintas

tir que llegue a todos los rincones. Esa transformación digital, continuó Fernández Mañueco, se logrará con la aplicación móvil, aunque se mantendrán las tarjetas físicas para los que quieran utilizarlas.

El Transporte a la Demanda permite los desplazamientos en el mundo rural entre las poblaciones de menor tamaño y las cabeceras de comarca, que es donde más desplazamientos se registran.

Desde la Junta puntualizan que el coste de la tarjeta, cinco euros, no tiene afán recaudatorio y añadió que simplemente es para que se conserve como se hace en el transporte urbano o metropolitano.

El sistema de Transporte a la Demanda se irá generalizando y supondrá incrementar en un 78 por ciento su actividad, pues todas las rutas por carretera cuya demanda sea inferior a 4.500 viajeros al año pasarán a ser prestadas con esta modalidad, y se ampliarán hasta alcanzar todos los núcleos poblacionales. Además, se extenderá la integración de los servicios regulares y escolares a la totalidad de itinerarios.

El nuevo modelo concensional tendrá un coste anual para la Junta de de 107,92 millones de euros. Engloba los 101,76 millones que supone prestar el servicio regular, a la Demanda e Integrado (general y escolar), a los que se unen 6,16 millones del equipamiento embarcado y su mantenimiento de los billetes y de gestión y reserva. Esto supone un incremento respecto al actual, que alcanza los 98,3 millones.

Para financiar el futuro sistema, Fomento prevé ingresar con la venta de billetes 29,5 millones al año, 500.000 euros más que ahora, a pesar de que los viajeros crecerán, sobre todo con el Transporte a la Demanda, que se duplicarán hasta alcanzar el millón. Esto es debido a que la Junta no contempla una subida de tarifas, a lo que se une el bono rural, que será gratuito.

Por lo tanto, el aumento del coste se sufragará mediante las aportaciones de la Junta que crecerán notablemente. Por un lado, la Consejería de Educación seguirá destinando 45 millones al año para cubrir los gastos del transporte escolar. A esta cantidad se unen otros 12,9 millones que ahora se distribuyen mediante el sistema de subvenciones a cubrir el déficit de explotación, y tres más, para recuperar los fondos que se dedicaron a este fin hasta la crisis de 2011, cuando la convocatoria de ayudas fue de 15,9 millones.

También Fomento prevé que la Junta asuma los dos millones que aportan los ayuntamientos por los transportes metropolitanos. Los consistorios o instituciones que quieran seguir destinando fondos podrán hacerlo, pero eso supondrá un aumento de servicios respecto a la actualidad, porque el Ejecutivo prevé mantener la oferta a la población. ■

Imagen de la estación de autobuses en Segovia capital. N. LLORENTE

Doble incertidumbre entre las empresas privadas

Asetra teme que la actual situación de crisis deje a muchos operadores sin posibilidad de participar, y alerta de que la movilidad es clave para el medio rural y aspirar a lograr la igualdad de oportunidades

F. D.
SEGOVIA

■■■ Las empresas del transporte de viajeros se encuentran expectantes ante los cambios que, con seguridad, van a llegar al sector.

La reestructuración del mapa del transporte no sólo afectará a los viajeros, sino que también lo hará a las empresas, pues se trata de los operadores necesarios para llevarlo a cabo. Aunque el plan se encuentra todavía en proyecto y pendiente de concretar muchos detalles, lo cierto es que es inminente el vencimiento del período de concesión de las actuales líneas de transporte regular.

Pero más inmediato resulta aún el futuro para muchas empresas que actualmente se encuentran afectadas por los efectos de la pandemia.

Así lo entiende Juan Andrés Sáiz Garrido, presidente de la Agrupación Segoviana de Empresarios del Transporte (Asetra). "Hay una incertidumbre total, tanto para las empresas concesionarias actuales, como para las del transporte discrecional y transporte escolar".

Por un lado, los empresarios del transporte de viajeros ven que todavía no hay un mapa definido sobre cómo se organizarán las zonas y las rutas a realizar. Tampoco se ha detallado cómo se costeará, aunque el presidente de la Junta, Alfonso Fernández Mañueco, anunció que habrá un bono-rural que será gratuito para los usuarios. "Pero de algún modo deberá financiarse", puntualiza Sáiz Garrido.

> "LA MOVILIDAD ES UN SERVICIO BÁSICO QUE, SI NO SE ARTICULA BIEN, PUEDE DEJAR A MUCHA GENTE DESCOLGADA", DICE ASETRA

CONTRADICCIONES

El mapa del transporte en esta región es muy heterogéneo en el sentido de que tiene poca población y muchos kilómetros que cubrir. Los ciudadanos precisan el acceso al transporte público para conseguir igualdad, y evitar que se amplíe la brecha entre los ciudadanos del mundo rural y urbano. "La movilidad es un servicio básico y, si no se articula bien para la Segovia Vaciada, se quedará mucha gente descolgada", apunta el presidente de Asetra.

Además recuerda que la Unión Europea busca una liberalización del transporte, lo cual entra en colisión con la falta de rentabilidad del sistema cuando se trata de zonas con escasa densidad demográfica, como es el caso de Segovia.

Pero sobre todo, al presidente de Asetra le preocupa la situación en que llegarán las empresas del sector a la hora de poder participar en el nuevo diseño. "En estos momentos nadie puede predecir lo que va a pasar este año y puede que el que viene, con la actual pandemia, tampoco".

Sáiz Garrido subraya que las empresas del transporte regular están trabajando a menos del 50 por ciento de la actividad previa al estado de alarma. Y aún es peor en el caso de las empresas del transporte discrecional. "Sin cultura, sin ocio, sin deporte, sin transportes colectivos para excursiones, bodas, despedidas, viajes a Benidorm.... están a cero las empresas que cubrían esos viajes", lamenta Sáiz Garrido. "Creo que debemos ser prudentes porque desconocemos cómo se va a resolver la situación actual. Hay muchas empresas que están en la más absoluta incertidumbre". "Y cuando se convoque algún concurso público, habrá que ver cómo pueden concurrir estas empresas". ■

SEGOVIA

La empresa Fuenco llevará a cabo la ampliación del Centro Cívico de Nueva Segovia

La Mesa de Contratación hace la propuesta de adjudicación porque es la oferta más ventajosa y rebaja en 269.185 euros el presupuesto de licitación

El centro cívico del barrio tiene ahora una sola planta que se ha revelado insuficiente. KAMARERO

GONZALO AYUSO
SEGOVIA

La inversión más cuantiosa del Ayuntamiento de Segovia este año, las obras de ampliación del Centro Cívico de Nueva Segovia, ya está encarrilada, pues la Mesa de Contratación ha propuesto que el contrato se adjudique al grupo abulense Fuenco, al constatar que su oferta es la más ventajosa y supone una rebaja de 269.185 euros en relación con el presupuesto de licitación, que asciende a 1.100.000 euros.

Fueron doce las empresas constructoras que presentaron oferta para este proyecto pero dos quedaron fuera del procedimiento por no cumplir los requisitos.

Hay que recordar que el presupuesto municipal para este año se aprobó el pasado mes de diciembre y hoy se cumplen tres meses de la publicación del anuncio que abría este procedimiento de licitación para la ejecución de las obras incluidas en el proyecto de ampliación del edificio municipal anexo al pabellón Pedro Delgado para salas de usos varios.

La Asociación de Vecinos 'San Mateo', del barrio de Nueva Segovia, lleva años reclamando un centro cívico que pueda acoger las actividades de colectivos como mayores, jóvenes y algunas de la propia entidad.

Con un plazo de ejecución de nueve meses, las obras a acometer consisten, en resumen, en elevar una planta sobre el edificio existente, hasta ahora denominado Aulas Pedro Delgado. La previsión es que gane de 803 metros cuadrados de superficie y la comunicación con la planta baja se realizará mediante dos núcleos de escalera, uno de ellos con un ascensor accesible.

Contará también con zonas de aseos nuevas sobre los cuerpos de aseo existentes en planta baja.

El objetivo es generar el máximo de superficie para salas polivalentes y versátiles, mediante un tabique móvil que permitirá disponer de una única gran sala diáfana; en definitiva, el gobierno municipal sostiene que de esta manera el edificio dispondrá "de un espacio de grandes dimensiones con uso de Centro Cívico para el barrio de Nueva Segovia dando solución a las necesidades sociales y participativas de los ciudadanos que residen en esta zona de la ciudad". Entiende, además, que el municipio gana un equipamiento cultural.

La propuesta de adjudicación de las obras a Fuenco se llevó a cabo en la sesión que mantuvo la Mesa de Contratación del Ayuntamiento de Segovia el pasado 23 de febrero pero todavía no ha sido aprobada por la Junta de Gobierno Local, por lo que tampoco se ha formalizado el contrato. La comunicación de la propuesta a la empresa conllevó la petición a esta para que presentara una garantía por importe de 34.331,19 euros en el plazo de siete días, además de la documentación que acredite que cumple las obligaciones tributarias y con la Seguridad Social.

Como mejora, Fuenco ha ampliado el plazo de garantía de las obras por tres años.

Por otra parte, la elaboración de la propuesta técnica del proyecto se adjudicó a finales de noviembre a Asseris Servicios de Ingeniería y Arquitectura por 14.520 euros (IVA incluido).

Hay que recordar que en este mismo edificio se han llevado a cabo recientemente obras de acondicionamiento para adaptarlo en parte como Casa del Deporte. Se adjudicaron mediante otro contrato menor a D-Todo Ingeniería y Desarrollo el pasado mes de julio por un importe de 46.444,19 euros (IVA incluido) y un plazo de ejecución de tres meses. A mayores, en 2020 se firmaron cuatro contratos de suministros para este inmueble, entre ellos uno para la adquisición de mobiliario por un valor de 15.464,47 euros (IVA incluido). ■

LA IMAGEN

KAMARERO

Tala de árboles "en situación de riesgo de caída" en el entorno de la Casa de la Moneda y San Marcos

El concejal de Medio Ambiente, Ángel Galindo, ha informado de que en los últimos días se han llevado a cabo trabajos de tala de árboles en terrenos de propiedad privada situados en el entorno de la Real Casa de la Moneda y en la proximidad del barrio de San Marcos, en la ribera del Eresma. El edil de IU ha comentado que la información de la que dispone el Ayuntamiento es que se trata de chopos que estaban en una finca particular y, al tratarse de ejemplares de gran porte con una edad que para esta especie los hace muy vulnerables, era aconsejable su tala para evitar situaciones de riesgo. La intervención cuenta con autorización y ha recibido los permisos correspondientes. Aunque la reposición es potestad de la propiedad, todo indica que sí tiene intención de plantar arbolado en esa misma parcela.

SEGOVIA

La incidencia sube levemente y rompe con seis caídas semanales consecutivas

Segovia sumó 77 positivos en los últimos siete días, seis casos más que su parcial precedente

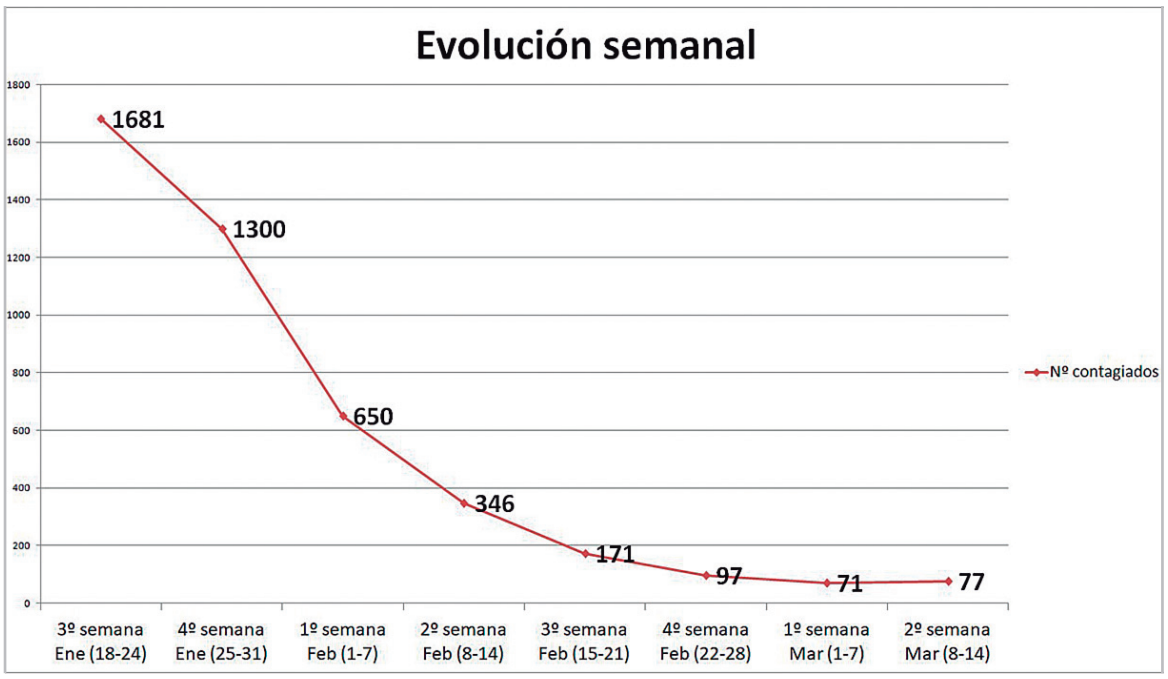

SERGIO RUIZ
SEGOVIA

■■■ Segovia acabó la semana con un total de 77 positivos tras detectarse diez en las últimas horas, según informó la Junta en su informe diario sobre la situación epidemiológica en la Comunidad.

Comparada con el anterior parcial, la semana que acaba de terminar ha contabilizado seis contagios más que su precedente, un leve repunte (+8,45%) de casos que rompe con seis descensos consecutivos de la incidencia semanal.

La disminución de los casos en la provincia ha sido ininterrumpida desde la segunda quincena de enero, extendiéndose casi por dos meses.

Las seis semanas consecutivas de descensos en los números de contagiados son algo más que puras cifras, ya que es el espacio temporal en el que la provincia ha conseguido 'domar' los enormes datos de contagiados que la tercera ola dejó en Segovia.

De esta forma, tal y como se ve en la gráfica que acompaña a este texto, estos seis descensos seguidos lograron disminuir la incidencia en casi un 96%, de los 1.681 positivos detectados durante la tercera semana de enero a los 71 que dejó la segunda semana de marzo, que registró el segundo mejor parcial en cifras de contagiados por Covid-19 desde principios de agosto.

Estas caídas han conseguido que Segovia se sobrepusiera al momento epidemiológico más preocupante tras los vividos durante la primera ola y llegar a una situación que permite contemplar un escenario de desescalada.

Sobre el posible impacto de este ascenso, de momento no se puede sacar grandes conclusiones, ya que el aumento es tan moderado que no implica siquiera un cambio de tendencia por sí mismo. Lo que sí se puede señalar con rotundidad es que la curva de contagiados se ha aplanado, con lo que se ha frenado las caídas de casos.

La semana que viene va a ayudar a revelar si la tendencia efectivamente está variando y ahora va en ascenso, si tan solo es una anomalía (diente de sierra) o un aplanamiento que no implica una escalada de casos pero que tampoco decrecen.

Respecto a las cifras de mortandad, Segovia sumó su tercera jornada sin registrar fallecimientos relacionados con el Covid-19.

La mortandad por Covid-19 está en las cifras más bajas del presente año, hasta el punto de que marzo tan solo ha contabilizado por el momento una muerte. Sin embargo, estos números reducidos no imposibilitan que se dé alguna defunción aislada en los próximos días.

La cifra de muertes relacionadas con la pandemia en la provincia se sitúa en 951, de las que 443 se dieron entre usuarios de las residencias de mayores.

Las hospitalizaciones de pacientes con Covid-19 subieron en las últimas horas hasta las 15, dos más que en la jornada anterior. Por su parte, el Hospital General no contabilizó altas entre este tipo de pacientes, por lo que la semana acaba con 14.

La tasa de ocupación en planta se sitúa en el 60%, con 195 de las 325 camas disponibles en uso, un porcentaje ligeramente inferior al obtenido por la media regional de los complejos sanitarios de la Comunidad, que está en el 63%.

La preocupación se centra en las UCI, que mantiene sus altas cifras de enfermos Covid en sus dependencias que incluso han aumentado en las últimas horas.

La tasa de ocupación de las UCI se sitúa en el 55%, con 17 de las 31 camas disponibles (16 estructurales y 15 habilitadas), porcentaje inferior al que presenta la media regional, que se sitúa en el 61%. De los ingresados, 13 padecen Covid-19, uno más que en el día anterior, y cuatro no guardan relación con la pandemia, uno más que en la actualización previa.

Las residencias de mayores no presentaron novedades en las últimas horas. De esta forma, estos centros cuentan con un usuario con la enfermedad Covid-19 activa, mismo número que durante la jornada anterior, y a tres personas en aislamiento, una más.

Los brotes activos en la provincia mantuvieron su descenso de las últimas semanas al rebajarse a 18, uno menos que en la jornada previa, con 67 casos vinculados a ellos. ■

Los casos diarios caen a 120 en Castilla y León y los decesos a seis

Castilla y León suma 218 nuevos casos confirmados de Covid-19, lo que sitúa la cifra global hasta la fecha en 213.892, al tiempo que registra seis nuevas víctimas mortales, todas ellas en hospitales, así como un total de 27.406 altas médicas, de ellas once nuevas.

Por provincias, León es la que más positivos notificó en esta jornada, con 31; seguida por Burgos con 22; Valladolid y Soria suman 21; Segovia suma diez en las últimas horas; Palencia registra ocho nuevos; Zamora suma cuatro nuevos; Salamanca tiene tres nuevos casos; y Ávila se mantiene en 11.950, después de no haber contabilizado ningún caso.

En cuanto a las hospitalizaciones, los números son muy similares a los de la jornada anterior. A día de hoy hay un total de 488 hospitalizados, tres más que en el anterior parte. De estos pacientes, 333 se encuentran en planta (cuatro más que el sábado), mientras que los hospitalizados en UCI descienden hasta los 155, uno menos que en el anterior parte.

Los pacientes con Covid-19 en UCI se encuentran repartidos en once hospitales y suponen un 47% de las camas inicialmente habilitadas en unidades de críticos, el mismo porcentaje que en el anterior parte.

Así, se informa de 24 en el Clínico de Valladolid; 23 en el Río Hortega de la misma ciudad y en el Complejo Asistencial Universitario de Burgos; 15 en los complejos de Palencia y Salamanca; 13 en los de Soria, Segovia y León; ocho en el Hospital de El Bierzo y cuatro en los complejos de Ávila y Zamora.

ARCO AGRUPACIÓN RAMIREZ
MAXIMA CALIDAD
C/ Calandria, 8 · SAN ILDEFONSO
Segovia
arcoramirez@arco-ramirez.com
www.arco-ramirez.com
Telf.: 921 47 14 74

RESIDENCIAL ROBLEDO
LOCAL COMERCIAL
de 203 m²
acondicionado e insonorizado
con parcela de 155 m², a la entrada de Parque Robledo
y frente Hotel Santana y la CL-601

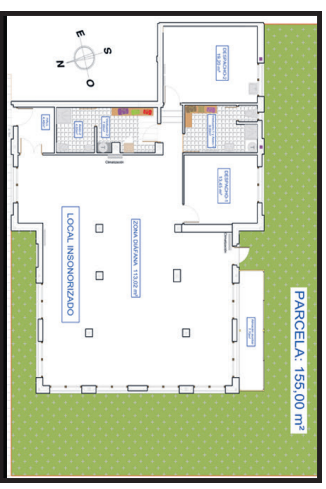

SEGOVIA

Los ayuntamientos ya pueden solicitar la ayuda del programa 'Aulas para Convivir Cantando'

EL ADELANTADO
SEGOVIA

Tras la aprobación durante la última Junta de Gobierno de la Diputación de las bases para concesión de subvenciones a ayuntamientos para el desarrollo del programa musical y formativo de agrupaciones corales 'Aulas para Convivir Cantando', y a partir de la publicación de las mismas en el Boletín Oficial de la Provincia, los consistorios de entre 50 y 1.000 habitantes pueden solicitar hasta el próximo 31 de marzo una de estas ayudas.

Con el fin de contribuir, por un lado, a la participación de los segovianos en un proyecto social de carácter intergeneracional, y por otro, al desarrollo de la cultura desde el propio territorio, la institución provincial prevé conceder hasta veintidós ayudas de 2.050 euros a aquellos ayuntamientos que así lo soliciten y siempre y cuando éstos garanticen un mínimo de ocho alumnos, que podrán proceder o no del propio municipio.

Gracias estas subvenciones, los ayuntamientos podrán sufragar, entre otros, los gastos propios de la contratación de aquellos profesores que, contando con la titulación requerida en las bases de la convocatoria, se dediquen a impartir una formación musical básica, especialmente vinculada a la técnica vocal y el canto coral, que permita a los participantes disfrutar de la afición por la música y compartir con vecinos de su localidad y de otras próximas, al menos una hora a la semana de actividad grupal. Además, los beneficiarios podrán costear también otros gastos corrientes propios de la organización de conciertos, actuaciones o festivales, como, por ejemplo, los referentes a desplazamientos o el alquiler de equipos, así como los derivados de la adquisición de materiales didácticos utilizados a lo largo del curso.

Como en ediciones anteriores, este programa promovido desde la institución provincial, que en octubre cumplirá diez años desde su puesta en marcha, pretende crear un ambiente de convivencia en los pueblos en torno a una actividad cultural como la música.

El programa 'Aulas para Convivir Cantando' cumple diez años. E. A.

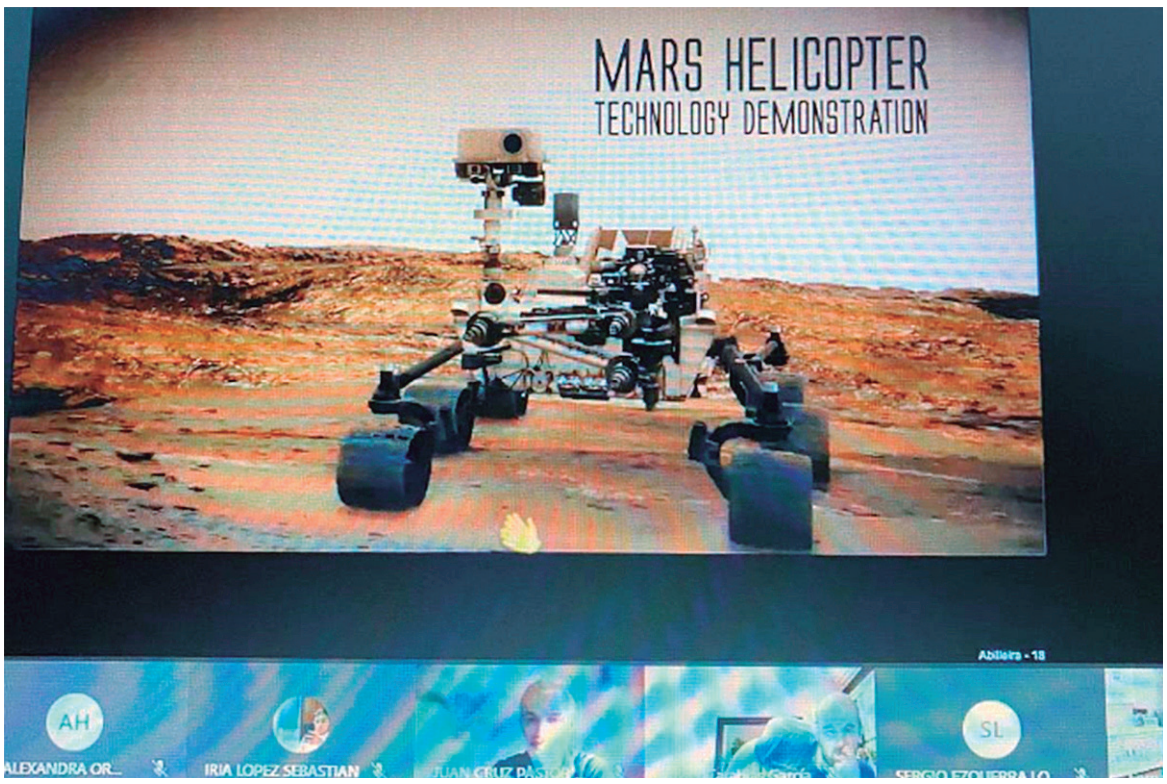

Durante la videoconferencia, los alumnos pudieron aprender las complejidades del rover. E. A.

Conexión Claret-NASA para conocer el planeta rojo

VARIOS ALUMNOS DEL CENTRO EDUCATIVO SEGOVIANO CONECTAN CON LA SEDE DE LA AGENCIA ESPACIAL ESTADOUNIDENSE PARA DESCUBRIR EL PROYECTO 'PERSEVERANCE'

EL ADELANTADO
SEGOVIA

Los alumnos de 6º de EPO del Claret de Segovia tuvieron la oportunidad, a través de videoconferencia, de conocer todos los detalles de la última misión que la NASA ha completado hace unas fechas y que culminó con el aterrizaje en Marte del rover Perseverance.

La conexión con la sede, en Pasadena (California), de la Agencia Espacial Estadounidense fue posible gracias al Subdirector de Operaciones de Vuelo de la Misión Mars 2020 Perseverance, Fernando Abilleira, que fuera alumno del Colegio Claret de Madrid y que lleva trabajando en la Agencia 19 años.

Esta expedición, no tripulada, tiene como objetivo continuar la investigación sobre este planeta y buscar signos de una posible existencia de vida presente o pasada en el mismo. El ingeniero mostró todo el proceso de desarrollo del rover creado en la NASA para explorar el cráter Jezero del planeta rojo, donde aterrizó el pasado 18 de febrero.

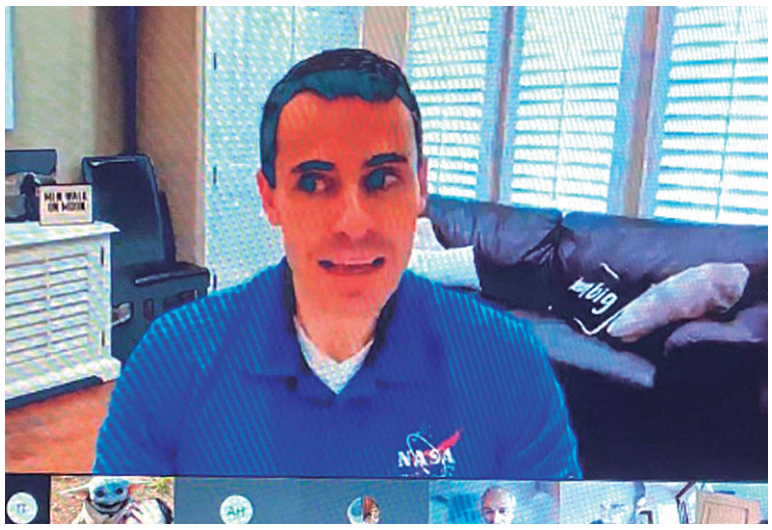

El ingeniero español Fernando Abilleira. E. A.

Los alumnos del Claret disfrutaron de las explicaciones en las que, Fernando Abilleira, les informó de distintos aspectos técnicos, tales como la dotación del vehículo, las características del vuelo y del aterrizaje (lo hizo a tan solo 1,8 km del punto previsto desde la Tierra); así como, de la emoción que sintió el equipo cuando comprobaron que todo había salido bien y que, los objetivos que se habían marcado sobre la exploración se fueron concretando de forma tan positiva.

Esta conexión con la NASA será recordada por estos alumnos como algo inolvidable e, incluso, fueron muchos los que, venciendo su timidez inicial, se atrevieron a preguntar sobre aquellos aspectos que más les habían interesado y que, el ingeniero español, fue respondiendo de una forma cercana y amable.

SAN MARCOS
ASADOR • MARISQUERÍA
NECESITA
CAMARERO/A
CON EXPERIENCIA
JORNADA DE 8 HORAS
TELFS. 607 44 85 24 · 921 43 36 49

Ayuntamiento de **LAGUNA DE CONTRERAS** (SEGOVIA)

INFORMACIÓN PÚBLICA RELATIVA A LA SOLICITUD DE AUTORIZACIÓN DE USO EXCEPCIONAL DE SUELO RÚSTICO, LICENCIA URBANÍSTICA Y AMBIENTAL PARA EL PROYECTO DE ACONDICIONAMIENTO Y MEJORA DE LA RED PROVINCIAL DE ÁREAS DE APORTACIÓN DE RESIDUOS DE LA CONSTRUCCIÓN Y DEMOLICIÓN Y DE RESIDUOS VOLUMINOSOS Y ENSERES NO PELIGROSOS.

Por este Ayuntamientos se está tramitando concesión de autorización de uso excepcional en suelo rústico y la correspondiente licencia urbanística y ambiental para la realización de la siguiente actuación urbanística Plan de área de aportación de residuos de la construcción y demolición y de residuos voluminosos y enseres no peligrosos.

Por ello, simultáneamente:

I.– En cumplimiento del artículo 28.2 del Texto Refundido de la Ley de Prevención Ambiental de Castilla y León, se procede a abrir período de información pública para que, quienes se vean afectados de algún modo por dicha actividad, presenten las alegaciones que consideren pertinentes.

II.– De conformidad con el artículo 307.3 del Reglamento de Urbanismo de Castilla y León, aprobado por Decreto 22/2004, de 29 de enero, se procede a abrir período de información pública, a fin de que quienes pudieran tenerse por interesados en dicho expediente, puedan comparecer y formular cuantas alegaciones, sugerencias o reclamaciones tengan por conveniente.

1.– Órgano que acuerda la información pública: Ayuntamiento de Laguna de Contreras.

2.– Instrumento o expediente sometido a información pública: Proyecto de acondicionamiento y mejora de la red provincial de áreas de aportación de residuos de la construcción y demolición y de residuos de voluminosos y enseres no peligrosos.

3.– Ubicación y ámbito de aplicación: En el término municipal de Laguna de Contreras Polígono 3 Parcela 5154, Ref. Catastral 40125A003051540000LA.

4.– Identidad del Promotor: Ayuntamiento de Laguna de Contreras.

5.– Duración del período de información pública: Veinte días, a contar desde el día siguiente al de la publicación del presente anuncio en el Boletín Oficial de Castilla y León, Diario El Adelantado de Segovia y tablón de anuncios de la sede electrónica del Ayuntamiento de Laguna de Contreras .

6.– Lugar y horario, Secretaría del Ayuntamiento durante los días y horas de oficina y en la página wed del Ayuntamiento, y sede electrónica.

En Laguna de Contreras, a 11 de marzo de 2021.– **EL ALCALDE. Fdo., Ángel Rojo Palomar**

SEGOVIA

La directiva de 'La Parrilla' se presenta a la reelección

El presidente de la Asociación de Vecinos de San Lorenzo, Félix Maroto, asegura que el colectivo mantiene una posición reivindicativa con el Ayuntamiento y la Junta para obtener mejoras en el barrio

GONZALO AYUSO
SEGOVIA

La junta directiva de la Asociación de Vecinos 'La Parrilla' se presentará a la reelección en la Asamblea General Extraordinaria que se celebrará el próximo día 26 de este mes de marzo en el Auditorio Diego Fernández, sede del colectivo vecinal que preside Félix Maroto.

Los estatutos de la asociación permiten que los actuales dirigentes del movimiento vecinal de San Lorenzo permanezcan otros dos años en el cargo, según ha explicado Maroto a El Adelantado.

Además, las personas interesadas en formar parte de este órgano pueden presentar candidaturas, bien a través del correo, dirigido a su sede social en la calle Anselmo Carretero nº 2, o en la misma asamblea extraordinaria. El actual presidente asegura que no le consta que haya una candidatura alternativa, aunque afirma que "todo el que quiera participar y colaborar tiene las puertas de la junta abiertas".

Antes de esa asamblea extraordinaria, se celebrará la preceptiva asamblea anual ordinaria, desde las 19 horas, en primera convocatoria, y 19,30, en segunda, con el informe de la Presidencia, cuentas anuales a 31 de diciembre de 2020 y finalización del mandato de la actual junta directiva en el orden del día.

Maroto no cree que haya dificultades para celebrar de manera presencial las asambleas, ya que el aforo permitido en el Auditorio Diego Fernández del barrio es de 36 personas, de acuerdo con la normativa de las autoridades sanitarias, "y no es habitual que acudan tantos socios", según sus palabras. De ser así, se buscará una alternativa.

La alcaldesa, acompañada de varios concejales, acudió el miércoles 10 a la sede de la asociación. E. A.

REUNIÓN CON LA ALCALDESA

Por otro lado, la semana pasada se celebró una reunión en la sede de la asociación con la alcaldesa, Clara Luquero, y varios concejales del equipo de gobierno, a la que asistieron también integrantes de la Asociación Cultural de Peñas del Barrio de San Lorenzo.

Los responsables de la asociación de vecinos trasladaron al gobierno municipal sus reclamaciones, algunas ya repetidas en los años anteriores. Maroto, que agradece la buena disposición de Luquero y su equipo, asegura que mantienen su posición reivindicativa con las administraciones públicas para obtener mejoras en el barrio. En el apartado positivo, fueron informados del próximo inicio del procedimiento para las obras de pavimentación de la calle del Camino de la Huerta, así como también de la inmediata colocación de vallas en la pista de patinaje.

También ha sido bien recibida por los responsables municipales la solicitud de mejora de las zonas de juegos infantiles, especialmente la situada en el parque de Félix Contreras de Vía Roma, ya que ha habido quejas de las familias porque la nueva caseta de lectura ha limitado mucho estas instalaciones.

Estado de las obras del centro de FP e instituto de San Lorenzo. KAMARERO

Ante otra reclamación, la de una pista polideportiva en el barrio, de momento se mejorará la actual, de pequeñas dimensiones, en el área de las Nieves. La asociación ha propuesto una parcela municipal situada junto a la Escuela Municipal La Senda, en un nivel inferior, para acoger nuevas instalaciones deportivas.

El presidente de la asociación se muestra contrariado con el rechazo que ha recibido la petición de instalar otra valla en el puente sobre el río de Vía Roma por razones de accesibilidad, según los responsables municipales. El Ayuntamiento instaló una valla en una de las aceras pero la otra se mantendrá libre por ese motivo, aunque el dirigente vecinal cree que la seguridad de los viandantes y la accesibilidad deben ser compatibles y, en todo caso, la primera debería ser más relevante.

Otros aspectos tratados fueron la eliminación de baches en Vía Roma, que ocasionan balsas de agua muy molestas, el uso para el ocio del patio del antiguo colegio, en la calle del Puente, y la organización de las Noches de Música en el Atrio, que podría posponerse al verano. ■

PRÓXIMA REUNIÓN CON JOSÉ MAZARÍAS

La Asociación de Vecinos del barrio de San Lorenzo quiere mantener una reunión con el delegado territorial de la Junta de Castilla y León en Segovia, José Mazarías, para abordar varios temas, entre ellos la continuación de las obras del instituto, paralizadas por el desistimiento de la empresa. El presidente de 'La Parrilla', Félix Maroto, admite que un técnico de la Delegación le llamó para explicarle que el delegado no tiene información complementaria pero que, cuando la tenga, se pondrá en contacto para informar a la asociación vecinal, lo que podría ser este mismo mes o en abril. Otros asuntos sobre los que solicitará información son las obras de mejora en la Residencia Mixta de Personas Mayores, ya que de momento solo cuentan con el compromiso público de la consejera de Familia, y la situación de la cacera histórica de regantes del barrio.

SEGOVIA

Digitalización y formación, retos del turismo rural

El nuevo presidente de Turismo Rural y Activo de Segovia, Gerardo Otero, quiere reactivar la comunicación entre los socios y con las administraciones

JUANA HITA
SEGOVIA

Gerardo Otero Sanz es el nuevo presidente de la asociación Turismo Rural y Activo de Segovia, elegido entre los once integrantes que conforman la junta directiva del colectivo, que aglutina a 147 socios. Además de continuar con las acciones impulsadas por el anterior presidente, Domingo Asenjo, la nueva dirección amplía objetivos y se marca nuevos retos de cara al futuro.

Así, una de las líneas de trabajo se centrará en la vida asociativa, en intensificar la relación de los socios con la asociación. Para ello, tienen previsto retomar las jornadas de convivencia, suspendidas por la pandemia, y abrir un foro de comunicación entre socios a través de la web de la asociación. "Queremos que los socios puedan acceder a toda la información por la web", explica Gerardo Otero. En este sentido, se va a trabajar en dar un impulso al "tema tecnológico", con la renovación del portal web de la asociación, firmas digitales, en definitiva, caminar hacia la digitalización del sector, que se ha visto forzado a ello durante la crisis sanitaria del coronavirus.

Además, según manifiesta el presidente, quieren ampliar la relación con las administraciones públicas, así como con otros colectivos y con los medios de comunicación.

Otro de los aspectos que quieren consolidar es la asistencia jurídica y administrativa a los socios, para informar, por ejemplo, de las ayudas a las que pueden acceder en un momento como el actual, centrándose también en la asistencia tecnológica.

La formación será otra de las líneas de acción de la nueva junta directiva, de forma telemática mientras la situación se mantenga como ahora y de forma presencial cuando la pandemia lo permita.

Y Gerardo Otero señala asimismo que se pretende realizar un mayor trabajo de promoción de Segovia como destino para el turismo rural, no solo desde las administraciones, sino de forma individual. "La idea es que cada socio trabaje su propio microdestino, para trasladarlo después al cliente", apunta.

Gerardo Otero es el nuevo presidente de la asociación. E.A.

RECUPERACIÓN

Todas esas acciones podrán llevarse a cabo cuando el sector empiece a recuperarse, después de la crisis sanitaria y económica provocada por el coronavirus, que está afectando especialmente a un sector como el del turismo. "Llevamos prácticamente los últimos seis meses sin trabajar, lo que ha llevado a muchos negocios de alojamientos y de turismo activo casi al cierre", lamenta Gerardo Otero.

El sector ha recibido algún tipo de ayuda por parte de las administraciones, y otras que aún no están resueltas, pero el principal deseo de estos empresarios es poder volver a trabajar con normalidad lo antes posible.

Un momento de la firma del convenio. E.A.

La gestión financiera de los negocios turísticos, en un curso

El ciclo lectivo, semipresencial, se desarrollará del 5 al 30 de abril

E.A.
SEGOVIA

Saber analizar el estado de un negocio y tomar las decisiones financieras más acertadas, detectar las claves para la búsqueda de la mejor financiación o conocer los criterios básicos a la hora de invertir en un nuevo proyecto o negocio son algunos de los objetivos fundamentales que persigue el curso 'Gestión financiera de negocios en el sector turístico' que se va a materializar gracias al convenio de colaboración suscrito entre la Diputación de Segovia y la UNED, que unen sinergias para posibilitar el mejor desarrollo de estas enseñanzas.

El ciclo lectivo se desarrollará del 5 al 30 de abril bajo la metodología semipresencial. El organismo encargado de Turismo en la institución provincial, financiará en su totalidad esta formación y el centro universitario se ocupará de las enseñanzas, la metodología, y otros aspectos académicos. El curso busca la profesionalización y la excelencia en el sector, desde el punto de vista de la gestión financiera de las actividades y se va a distribuir en tres módulos formativos. Tratarán la información financiera o el análisis y diagnóstico del negocio, cálculo financiero, financiación bancaria, selección de inversiones y estimación del valor de una empresa

Tiene una duración de cuarenta horas y está orientado a profesionales que gestionan o son propietarios de negocios del sector turístico, sin altos conocimientos en economía financiera con inquietud en formarse en conocimientos fundamentales sobre gestión financiera en pymes.

PUBLICIDAD

Rocío Arroyo, directora de Amadix.

Una biotecnológica vallisoletana desarrolla un test que detecta el cáncer de colon años antes de su aparición

...A principios del siglo pasado solo se curaba el 5 % de los cánceres y sin embargo, hoy en día, es posible hacerlo en más del 60 % de los casos. En las últimas décadas se han producido grandes avances de la mano de empresas que trabajan con el objetivo de acabar con el cáncer. Amadix es una biotecnológica, que con el apoyo de la Unión Europea ha conseguido plantar cara al cáncer de colon. Esta empresa vallisoletana ha desarrollado ColoFast, una innovación que podría alargar la vida de millones de pacientes. Mediante un simple análisis de sangre, se identifican las señales preliminares que emite el tumor. De esta forma, se adelanta a su desarrollo y permite la prevención del cáncer de colon hasta 15 años antes de su aparición.

En plena pandemia, este sistema facilita el diagnóstico temprano del cáncer de colon

Aunque los programas de prevención de cáncer colorrectal ya tienen una repercusión muy alta, ColoFast simplifica y convierte en más accesible su realización, ya que la prueba es sencilla y puede hacerse desde casa o desde el centro de salud, lo que es especialmente relevante en el actual contexto.

Amadix está en la última fase de desarrollo de ColoFast y espera que pueda estar disponible este mismo año. Pero la empresa castellanoleonesa no sólo planea comercializar ColoFast en Europa, también está trabajando para hacerlo en Estados Unidos, donde ha recibido reacciones muy positivas de las autoridades competentes.

La experiencia de conseguir financiación europea

"Los proyectos como el de Amadix son intensivos en capital, requieren desarrollos largos para generar toda la evidencia científica necesaria y una de las principales limitaciones para las pymes es el acceso a la financiación. El apoyo financiero y el respaldo de la Unión Europea acortan sin duda los desarrollos y los plazos de llegada al paciente. Esto repercute en la vida de las personas", afirma Rocío Arroyo, directora de Amadix.

¿Qué supuso para Amadix conseguir financiación de la UE, tanto a nivel de empresa como a nivel personal?

Fue una sorpresa y lo vivimos como un reconocimiento a la investigación de todos estos años. Para una empresa como Amadix, recibir financiación de la UE ha supuesto el respaldo y la validación del proyecto frente a terceros y un impulso económico. Además, nos ha permitido acortar los plazos de llegada al mercado.

A nivel personal destaco el aprendizaje a lo largo de todo el proceso de preparación. Recuerdo con mucha ilusión el día de la resolución. Todo el equipo estuvo involucrado y por eso, cuando lo supimos, compartimos mucha ilusión y entusiasmo.

¿Consideras que cualquier empresa de Castilla y León con un proyecto competitivo y sólido puede optar al apoyo europeo?

Desde luego que sí. Es cierto que recomendaríamos revisar muy bien las convocatorias para que haya un buen encaje con la temática, la dimensión del proyecto, las directrices y estado de desarrollo del proyecto y relacionarlo todo con esa convocatoria en particular. Hay que garantizar que los esfuerzos estén bien dirigidos.

"La financiación de la UE ha supuesto la validación del proyecto frente a terceros y ha permitido generar mucho interés en empresas multinacionales"

Cinco consejos para empresas de Castilla y León que se planteen optar por ayudas de la UE

1. Revisar muy bien las bases de la convocatoria para confirmar que el proyecto es adecuado.

2. Organizar un equipo de trabajo muy específico que involucre a las diferentes áreas de la empresa.

3. Definir muy bien el proyecto.

4. Elaborar una propuesta que sea sencilla y concreta.

5. Perseverancia y dedicación.

Amadix se ha beneficiado del Instrumento Pyme, una ayuda de la Unión Europea que apoya a pymes y empresas emergentes con proyectos innovadores y con potencial de mercado. Esta ayuda ha pasado a llamarse EIC Accelerator.

* Los datos agregan los proyectos liderados en la Comunidad a través del EIC Accelerator y del Instrumento Pyme.

Amadix, un salto cualitativo con las ayudas de la UE

Su proyecto podría estar listo a lo largo de 2021

La supervivencia a **5 años** de un paciente diagnosticado en las etapas iniciales es de un **90 %,** frente al **10 %** si se le detecta en estadios avanzados de la enfermedad.

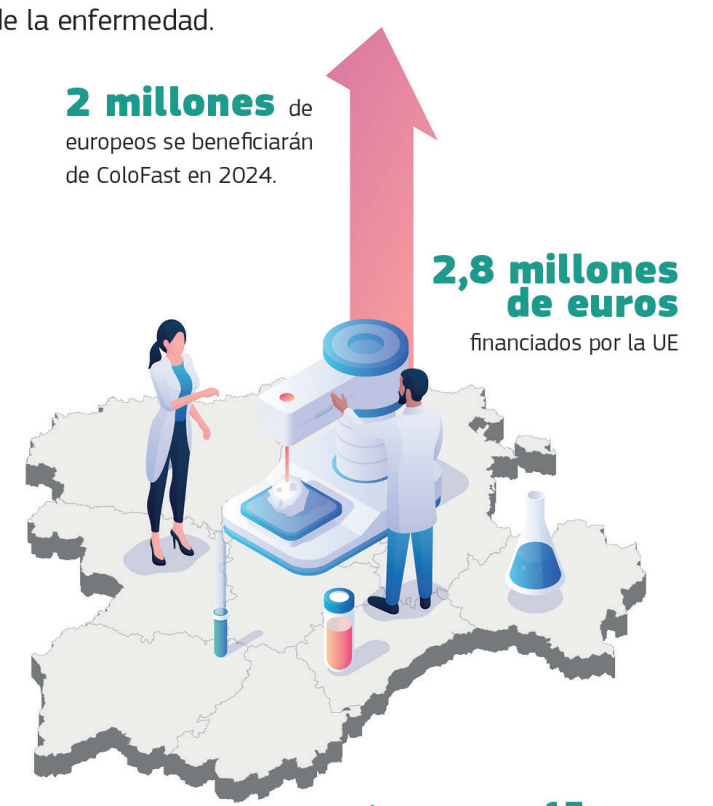

***El EIC Accelerator en Castilla y León**

Dotación total: casi **13 millones de euros**

31 proyectos liderados en la comunidad entre **2014-2020**

Si quieres hacer realidad o dar un impulso a tu proyecto, consulta:
https://ec.europa.eu/spain/investeu_es

LAS OPORTUNIDADES EMPIEZAN AQUÍ.

Escanea y conoce más historias de éxito en vídeo.

#UniónDeLaSalud

UNIÓN EUROPEA

RODRIGO JIMÉNEZ REVUELTA (*)

Moción versus elecciones

La presentación esta semana por parte de Ciudadanos de una moción de censura en Murcia, negociada con el PSOE, para desbancar el Gobierno de del PP de López Miras, del cual forma parte como socio, ha provocado un tsunami político y una desconfianza en las Comunidades cogobernadas por el PP y Cs.

Tanto es así que la presidenta de la Comunidad de Madrid, el pasado miércoles, presentaba a las pocas horas de la noticia de la moción en Murcia, la convocatoria de elecciones para el próximo 4 de mayo. Mientras, los partidos políticos Más Madrid y PSOE presentaban sendas mociones de censura en la Mesa de la Asamblea, con el voto favorable de PSOE y Cs.

Por otro lado, las otras dos Comunidades cogobernadas por el PP y Cs, como Castilla y León y Andalucía, los líderes de las formaciones en dichas comunidades manifestaban su compromiso alcanzado en su día, y que no existía riesgo de fragmentación. Eso sí, por si acaso el PSOE con su líder Luis Tudanca presentaba una moción de censura al Gobierno de Mañueco-Igea.

Hoy sábado, en el momento de escribir este artículo, día de mi santo por cierto, el Gobierno de Lopez Miras, parece haber alcanzado un acuerdo con tres diputados de Cs a los que ha incluido en el Gobierno a cambio de su NO a la moción presentada. Claro que no me extraña, después del recibimiento que le dieron a Santiago en Murcia en su rueda de prensa miles de murcianos. Como dice el refrán, "a la fuerza ahorcan".

Parece que la moción presentada por el PSOE en Castilla y León no tiene visos de prosperar, pero son solo 4 votos los que necesita para desbancar el Gobierno de Mañueco-Igea. Visto el panorama político, todo es posible, y más si lo que te ofrecen a cambio supera con creces lo que tienes. Hoy muchos políticos prefieren el sillón al honor.

Pero todo este terremoto político ocasionado en Murcia, y por ende extendido al resto de comunidades cogobernada por el PP y Cs tiene una lectura: las pasadas elecciones de Cataluña, han mostrado como VOX es la alternativa real al frente social-comunista, y que tanto el PP como Cs debían realizar un movimiento que minimizara el daño ocasionado y la pérdida de confianza por parte de los catalanes a ambas formaciones.

Por tanto, había que diseñar una estrategia. Por un lado Cs en multitud de ocasiones en la tribuna de Congreso le ha lanzado la mano al PSOE, visto que el espacio político que representa le hace perder escaños, y por eso el movimiento en Murcia. Un suicido político y una traición a su socio. Por otro lado el PP también tenía que hacer un movimiento, y aprovechar a sabiendas o no, (eso no sé si lo sabremos algún día) el factor Ayuso en la Comunidad de Madrid, y absorber los votos de CS en Madrid para intentar una mayoría absoluta y gobernar en solitario. Sabían de la encuestas, y había que dar un golpe a nivel nacional después de Cataluña. Si ganan en Madrid con una amplia mayoría sería un reflejo a nivel nacional y un golpe encima de la mesa.

Pero en Vox no hemos venido a buscar sillones, sino a defender los intereses reales de los españoles y por eso cada día somos más y nos temen más. No es que Vox este solo, es que solo queda Vox.

——

(*) Diputado nacional de Vox por Segovia.

El PSOE reivindica el apoyo desde el Senado a las farmacias rurales

La Comisión de Despoblación y Reto Demográfico aprueba una iniciativa del Grupo Socialista que pone en valor a 121 establecimientos de la provincia

EL ADELANTADO
SEGOVIA

Ana Agudíez, en una comparecencia en el Senado. E. A.

■■■ La Comisión de Despoblación y Reto Demográfico del Senado ha aprobado una iniciativa del Grupo Socialista para apoyar el "importantísimo papel que juegan las farmacias rurales como establecimientos básicos de carácter social y sanitario, especialmente en una provincia como Segovia, donde contamos 121 establecimientos de este tipo (98 oficinas de farmacia y 23 botiquines), de los cuales, 98 se encuentran en nuestro medio rural", subraya la senadora Ana Agudíez.

Agudíez destaca que el peso de la atención sanitaria de la farmacia en el medio rural es "incuestionable". "En cualquiera de los municipios de nuestra provincia, la farmacia es mucho más que un simple establecimiento comercial y su labor va mucho más allá del mero suministro de medicamentos a la población, sino que supone, en la mayoría de los casos, una atención personalizada a esa población. Con frecuencia, estos profesionales realizan el seguimiento personalizado de las dolencias y enfermedades de los vecinos más allá de la atención en los consultorios médicos, muchos de ellos aún cerrados por la nefasta política sanitaria de la Junta".

La senadora enfatiza que las farmacias son establecimientos privados, pero con un innegable interés público. "Se trata de un sector autorregulado, pero con una regulación que no responde en la actualidad a la problemática que comienzan a sufrir con cada vez más fuerza los farmacéuticos situados en nuestros pueblos, que ven como las ayudas establecidas para compensar el efecto de tener sus establecimientos en el medio rural se quedan cortas y, por tanto, hacen peligrar la viabilidad de muchos de ellos".

Por ello, la moción socialista aprobada en el Senado aboga por "asegurar el sostenimiento económico de las farmacias rurales, con especial atención a aquellas que prestan sus servicios en municipios de menos de 1.000 habitantes, estudiando la implementación de medidas en colaboración con las administraciones en aquellos casos en que presenten una viabilidad económica muy reducida, aparejada a la disminución de población en el territorio en que se ubiquen". "La propuesta contempla también actualizar en función del IPC las cuantías de las ayudas a farmacias VEC (aquellas que tienen una viabilidad económica comprometida); además de actualizar los límites de facturación para acceder al margen de compensación, que actualmente son realmente escasos; e implementar medidas de ayuda fiscal, ya que muchos de los gastos en la actualidad son deducibles".

"Las farmacias de nuestros pueblos son un servicio esencial para dignificar la vida en nuestro medio rural", subraya Agudíez. "Su labor es fundamentales para que los vecinos accedan a programas de adherencia al tratamiento, seguimiento farmacoterapéutico, educación sanitaria o participación en la detección precoz de enfermedades. ■

Ayuntamiento de LASTRAS DEL POZO (SEGOVIA)

ANUNCIO
INFORMACIÓN PÚBLICA DE AUTORIZACIÓN DE USO EXCEPCIONAL SUELO RÚSTICO PARA AMPLIACIÓN DE NUEVAS INSTALACIONES DE TENENCIA Y CRÍA DE AVES DE PRESA EN SAN PEDRO DE LAS DUEÑAS EN LASTRAS DEL POZO (SEGOVIA), PROMOVIDO POR YEGUADA CENTURIÓN S.L

Por Yeguada Centurión S.L. se ha solicitado licencia de obras para un proyecto de **AMPLIACIÓN DE NUEVAS INSTALACIONES DE TENENCIA Y CRÍA DE AVES DE PRESA EN SAN PEDRO DE LAS DUEÑAS EN LASTRAS DEL POZO(SEGOVIA) (polígono 541 parcela 1) consistente en una nueva nave y una voladera,** presentando proyecto técnico del Ingeniero D. Juan Manuel Benito Herrero (EXPEDIENTE 16/2021)

Lo que en cumplimiento de lo dispuesto de la Ley de Urbanismo de Castilla y León (art 23.2) y Reglamento de Urbanismo de Castilla y León (art 307), se somete a información pública para la tramitación de la correspondiente autorización de uso excepcional de suelo rustico, para que todos aquellos que estén interesados puedan, si lo desean, consultar el expediente en el Ayuntamiento en horario de oficina (martes y jueves de 10 a 15 horas. Tfno 921196006, aytolaspo@hotmail.com) y presentar, por escrito las alegaciones que estimen pertinentes, en el plazo de veinte días desde la inserción del presente anuncio. Se publicará en la web del Ayuntamiento: www.lastrasdelpozo.es .

En Lastras del Pozo, 9 de marzo de 2021
LA ALCALDESA. Fdo., *María Bravo Gómez*

Ayuntamiento de LASTRAS DEL POZO (SEGOVIA)

ANUNCIO
INFORMACIÓN PÚBLICA DE LICENCIA AMBIENTAL Y AUTORIZACION DE USO EXCEPCIONAL SUELO RÚSTICO PARA PROYECTO DE LEGALIZACIÓN DE AMPLIACIÓN DE NUEVAS INSTALACIONES DE TENENCIA Y CRÍA DE AVES DE PRESA EN SAN PEDRO DE LAS DUEÑAS EN LASTRAS DEL POZO (SEGOVIA), PROMOVIDO POR YEGUADA CENTURIÓN S.L.

Por Yeguada Centurión S.L. se ha solicitado licencia de obras y ambiental para un proyecto de **LEGALIZACIÓN DE AMPLIACIÓN DE NUEVAS INSTALACIONES DE TENENCIA Y CRÍA DE AVES DE PRESA EN SAN PEDRO DE LAS DUEÑAS EN LASTRAS DEL POZO (SEGOVIA) (polígono 541parcela 1)** presentando proyecto técnico del Ingeniero D. Juan Manuel Benito Herrero (expediente 131/2020)

Lo que en cumplimiento de lo dispuesto de la Ley de Urbanismo de Castilla y León (art 23.2) y Reglamento de Urbanismo de Castilla y León (art 307), y de la Ley de Prevención Ambiental de Castilla y León (art 27) se somete a información pública para la tramitación de la correspondiente licencia ambiental y de la autorización de uso excepcional de suelo rustico, para que todos aquellos que estén interesados puedan, si lo desean, consultar el expediente en el Ayuntamiento en horario de oficina (martes y jueves de 10 a 15 horas. Tfno 921196006, aytolaspo@hotmail.com) y en la web del ayuntamiento www.lastrasdelpozo.es y presentar, por escrito las alegaciones que estimen pertinentes, en el plazo de veinte días desde la inserción del presente anuncio .

En Lastras del Pozo, 11 de marzo de 2021
LA ALCALDESA. Fdo., *María Bravo Gómez*

Ayuntamiento de NIEVA (SEGOVIA)

ANUNCIO

Por este Ayuntamiento se está tramitando autorización de uso excepcional en suelo rústico y la correspondiente licencia urbanística para la ejecución del nuevo proyecto de ampliación de BODEGA OSSIAN VIDES Y VINOS S.L.U. en las Parcelas 5463, 5464, 5465, 5466 del Polígono 1, de Nieva (Segovia) calificado como Suelo Rustico Común; y en cumplimiento de lo dispuesto en los artículos 307.3 y 432 del Reglamento de Urbanismo de Castilla y León aprobado por Decreto 22/2004, de 29 de enero, se somete a información pública, mediante la publicación del presente anuncio:

1.— Órgano que acuerda la información pública: Ayuntamiento de Nieva (Segovia).

2.— Identidad del Promotor: BODEGA OSSIAN VIDES Y VINOS S.L.U.

3.— Duración del período de información pública: Por el plazo de veinte días, a contar desde el día siguiente al de la publicación del presente anuncio en el Boletín Oficial de Castilla y León / Diario.

4.— Lugar, horarios y página web dispuestos para la consulta del instrumento o expediente: Ayuntamiento de Nieva, martes y viernes de 9:00 a 14:00 horas. y en la sede electrónica: http://nieva.sedelectronica.es.

Durante dicho plazo podrá ser examinado por cualquier interesado para que se formulen las alegaciones que se estimen pertinentes.

En Nieva, a 9 de marzo de 2021
LA ALCALDESA. Fdo., *María Luisa Gorgojo Bartolomé*

SEGOVIA

Una comisión de la FES asesorará sobre exportaciones a los empresarios

La guía de servicios será un documento base para que el tejido económico de la provincia inicie o avance en su salida al mercado internacional

La Comisión de Internacionalización de la Federación Empresarial Segoviana. E. A.

EL ADELANTADO
SEGOVIA

La Comisión de Internacionalización de FES, que preside Manuel Moracho (Huercasa), se ha planteado tras su reunión constituyente un objetivo prioritario de su trabajo: la elaboración de una Guía de Servicios a la Exportación que sirva como documento base para que las empresas de la provincia se inicien o avancen en su salida a los mercados exteriores. En esta guía, que será de libre acceso para todo el tejido productivo de Segovia, se detallarán todos los pasos necesarios para vender en el mercado internacional, así como los recursos públicos y privados disponibles en esta materia. Además, se describirán modelos existentes y casos de éxito.

Esta nueva herramienta será posible gracias a las aportaciones de los integrantes de la Comisión: además de Manuel Moracho, José Luis Tejedor (Dibaq), David de María (Cárnicas Tablado), Laura Tapias (Lauwood Healthcare), Fabio Heras (Ambientair) y Guillermo Pérez (Electricidad Eufón), representantes de empresas con trayectoria y volumen exportador.

El grupo de trabajo contará además con el apoyo de dos estudiantes de Comercio Internacional, procedentes del CIFP Felipe VI de Segovia y cuyo periodo de prácticas se desarrolla en FES, quienes identificarán las fuentes de información y realizarán un diagnóstico del mapa de internacionalización en la provincia, analizando el número de exportadores, el tamaño de las empresas, los productos y servicios más demandados en los mercados exteriores...

"Queremos ofrecer pautas claras a las empresas de la provincia para que quienes aún no han dado el paso de salir al exterior, pierdan el miedo. En la provincia tenemos buenos productos y buenas empresas y hay que empezar a derribar las barreras que en muchas ocasiones nos ponemos nosotros mismos", explica Manuel Moracho.

A su juicio, Segovia tiene que subir puestos en el ranking de provincias por volumen de exportaciones porque abrirse a nuevos mercados puede suponer la diferencia entre sobrevivir o no, sobre todo en crisis como la actual. "Es un escudo frente a las recesiones".

El grupo de trabajo, a cuya primera reunión se incorporó el presidente de FES, Andrés Ortega, mantendrá encuentros regulares cada mes y coordinará sus acciones telemáticamente entre cada reunión. ■

¡EVITE PROBLEMAS!

navisa

COMPRE SU VIVIENDA DESPUÉS DE VERLA

"MANZANA GOLDEN", Edificio de viviendas, locales, garajes y trasteros.

VISITE EL PISO PILOTO

OFICINA C/ Santo Tomás 2, 40002 Segovia, Tel. 921 43 43 66, Fax: 921 43 44 32
segovia@gruponavisa.com www.gruponavisa.com

TRIBUNA RAFAEL ÁLVAREZ RODRÍGUEZ (*)

Miguel Ángel Sáez. Un artista segoviano

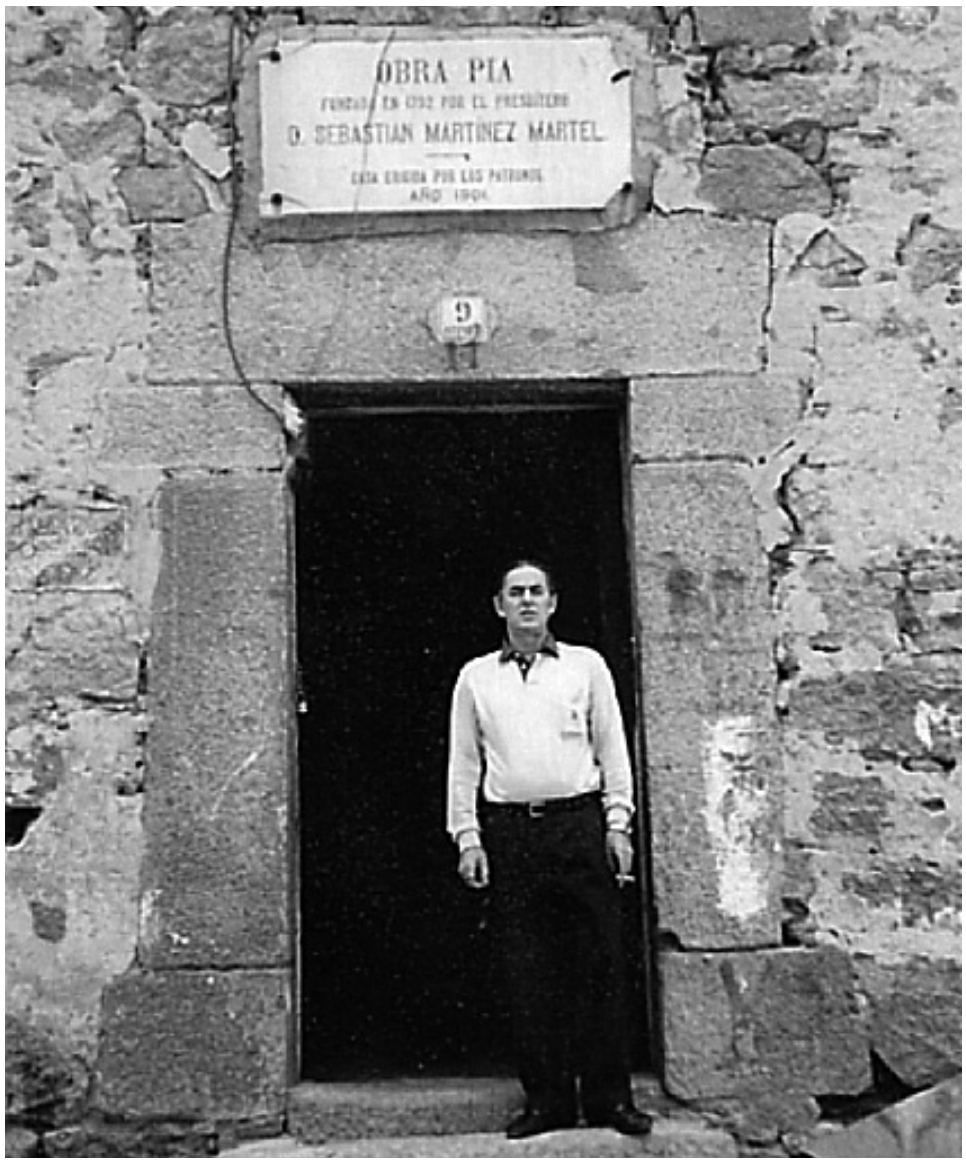

Confieso que hasta el mes de mayo del año pasado de 2020 en plena pandemia y encierro domiciliario, nunca había oído hablar de **Miguel Ángel Sáez**, pintor-escultor segoviano nacido en Villacastín en 1946. No es extraño pues yo no frecuentaba los ambientes artísticos en que hubiera podido tener alguna referencia sobre él. Con ocasión del proyecto para destacar personas notorias nacidas o asentadas en la Villa a lo largo de la historia, realicé una encuesta entre algunos paisanos sobre "qué personas del siglo XX" podrían figurar entre aquellos. María Martín Álvarez, joven Villacastinense licenciada en Arte por la Universidad Complutense de Madrid, acudió a mi llamada orientándome entre otros, sobre *"el pintor de Villacastín"* Miguel Ángel Sáez.

Al objeto de que figurase en la publicación *"Vidas Notorias en la Villa segoviana de Villacastín"* (que ha visto la luz en febrero de 2021) logré entrar en contacto con su actual representante e hijo David Garcimartín que muy amable, cercano y generoso, proporcionándome los datos que finalmente figuraron en "Vidas Notorias". Pero en el referido encierro y con prudencia ante la virulencia del Covid-19, sólo contactamos por correo electrónico y telefónicamente, lo que privó a su biografía de datos seguramente más apasionantes que la entrevista hubiera proporcionado. Pero finalmente ayer 3 de marzo con las precauciones y experiencia que el año de pandemia nos ha legado pudimos encontrarnos. Me recibió con su hijo y representante en el estudio, todos con mascarilla, sentimos no estrecharnos las manos y sentados frente a frente a una distancia segura hablamos durante un buen rato como paisanos de toda la vida. Miguel Ángel vivió nueve años en la Villa, en la casa que había en la Obra Pía y tuvimos un maestro común (Don Martín) y recordamos nombres y lugares comunes. Su familia, como la mía tenía un molino en Ituero y con nueve años se trasladaron a Ávila donde sintió la necesidad de dibujar y modelar. En 1966 se instaló en Barcelona durante un tiempo reafirmándose en su vocación como artista y escultor autodidacta y de vida nómada. Hizo su Servicio Militar en Ifni en momentos difíciles. En 1970 viajó a Italia, posteriormente estudió "Artes Aplicadas" en Amberes y monto su taller en Las Palmas de Gran Canaria. Viajo nuevamente a Italia, Nueva York instalando su taller en Amberes. En Bélgica realizó diversas exposiciones regresando nuevamente a las Palmas. Finalmente en 1979 regresó a Madrid, instalándose en El Escorial donde vive y trabaja. Entre 1966 y 2013 realizó 46 exposiciones individuales y 34 colectivas de las que destaco las realizadas en Bélgica, Holanda, Barcelona, Tenerife, Suiza, Paris, Miami (USA), Tel-Aviv (Israel), Madrid, Nueva York, Los Ángeles (USA), Ávila, El Escorial, Toledo... etc. Fue objeto de varios artículos en ABC y otras publicaciones y sobre el artista hay varias publicaciones sobre su obra.

NUNCA AL PARECER LE HA SURGIDO EXPONER EN SEGOVIA Y NO ENCUENTRO REFERENCIAS A MI PAISANO EN LA PRENSA SEGOVIANA. NO ES AMIGO DE FERIAS NI FESTEJOS, PERO SERÍA UN BUEN MOMENTO PARA REALIZAR UNA EXPOSICIÓN RETROSPECTIVA DE SU OBRA, QUE SIN DUDA NO DEJARÍA INDIFERENTE A NADIE

En 2015 el Ayuntamiento de la Leal Villa de El Escorial le concedió la "Medalla al Mérito Artístico".

El autor dice de su pintura *"...es un grito desgarrador, profundo y ronco a la libertad; una crítica sentenciosa y aguda a las injusticias de nuestra sociedad... Siempre he pintado lo que he sentido, renuncio a hablar sobre mí yo como artista, creo que mi obra habla por sí sola..."*

Tengo que decir que llamó mi atención su sencillez ante el evidente triunfo alcanzado, que su obra es enorme. Es un artista discreto, alejado de los focos mediáticos, centrado en su arte, autodidacta, trabajador incansable y que ha vuelto varias veces a Villacastín rememorando su infancia.

Nunca al parecer le ha surgido exponer en Segovia y no encuentro referencias a mi paisano en la prensa segoviana. No es amigo de ferias ni festejos, pero sería un buen momento para realizar **una exposición retrospectiva de su obra**, que sin duda no dejaría indiferente a nadie y nos permitiría sentirnos orgullosos de éste extraordinario y universal artista segoviano. Entrad en su página Web, leer referencias a su obra, visionar su arte en internet y sabréis que lo que escribo es verdad.

(*) Cronista Oficial de Villacastín (Segovia).

PROVINCIA

LASTRAS DE CUÉLLAR

La Junta adjudica a Padecasa las obras del nuevo abastecimiento

El presupuesto final de la ejecución, que tiene un plazo de ocho meses, asciende a 551.264,96 euros

Los vecinos de Lastras de Cuéllar se han manifestado muchas veces para pedir agua. KAMARERO

JUANA HITA
LASTRAS DE CUÉLLAR

La Sociedad Pública de Infraestructuras y Medio Ambiente de Castilla y León (Somacyl) ha adjudicado las obras de abastecimiento desde el manantial 'Las Fuentes' de Aguilafuente a Lastras de Cuéllar a la empresa Padecasa Obras y Servicios S.A. Se ponen en marcha así las obras que acaben con el problema de suministro de agua, después de seis años de abastecimiento contaminado.

El presupuesto final de las obras se eleva a 551.264,96 euros, según la propuesta realizada por la empresa, cuando el presupuesto de licitación ascendía a 699.663,61 euros. Catorce empresas accedieron al concurso de adjudicación de este proyecto, siendo elegida la oferta con el precio más bajo.

El plazo de ejecución de las obras es de ocho meses. Se desconoce la fecha exacta del inicio de los trabajos, aunque el alcalde de Lastras de Cuéllar, Andrés García Sanz, explicaba ayer a esta Redacción que comenzarán después de la Semana Santa. De hecho, apuntaba que ya han empezado a hacer algunos trabajos de "planeamiento" en la zona.

Los estudios previos realizados por la Junta sobre el aforo del manantial 'Las Fuentes' reflejan que es capaz de abastecer con garantías a Lastras de Cuéllar a través del caudal sobrante procedente de la captaciones de Aguilafuente y la Mancomunidad de Pinares (Fuentepelayo, Aldea Real, Pinarnegrillo y Zarzuela del Pinar).

Analizados los datos se estimaba un consumo diario estival de 375 metros cúbicos por día y del resto del año de 175 metros cúbicos para 2020. Para el año futuro (2045) se mantienen estos consumos dada la evolución de su población. Se fija como caudal de diseño de la tubería 34,1 metros cúbicos por hectárea.

El trazado elegido para derivar el agua se considera el más óptimo por varios motivos: la afección a parcelas privadas es mínima, no afecta a instalaciones municipales y discurre en la mayor parte de su trazado por caminos o montes públicos.

Las obras proyectadas consisten en: la modificación de la alimentación en media tensión, ejecución de la captación mediante la colocación de dos depósitos de 40 metros cúbicos, construcción de un nuevo depósito al otro margen del río Cega en una zona ya no inundable de 250 metros cúbicos de capacidad en dos vasos de 125 metros cúbicos cada uno, instalar una tubería de impulsión, ejecutar los bombeos de la captación, montar la automatización y poner en marcha el sistema.

De este modo, concluirán las obras de conducción de agua con una captación en el manantial 'Las Fuentes' y la instalación de un sistema de impulsión hasta la actual planta potabilizadora en Lastras de Cuéllar, que los vecinos esperan desde hace años. Todo el pueblo confía en poder beber agua del grifo en el presente año. ■

TIERRA DE PINARES

Reclaman mejoras en el transporte público

Alcaldes socialistas piden incremento de servicios y frecuencias

E.A.
CUÉLLAR

Alcaldes y concejales socialistas de los ayuntamientos de la zona norte del partido judicial de Cuéllar exigen a la Junta de Castilla y León mejoras en el transporte público "con incremento de servicios y frecuencias para atender las necesidades especialmente de la población de mayor edad". "Los ya de por sí insuficientes servicios han ido reduciéndose paulatinamente y hay rutas que antes transcurrían por 10 pueblos que ahora recorren hasta 14 municipios, con el consiguiente incremento del tiempo de los viajes a lo que hay que añadir la reducción de frecuencias", afirman.

Además del transporte público, los ediles socialistas insistieron en denunciar el cierre de consultorios médicos por parte de la Junta. "No nos pueden seguir engañando ni a nosotros, ni al resto de habitantes de esta tierra, negando estos cierres. En muchos pueblos llevamos meses con el consultorio cerrado, sin consulta médica, teniendo que realizar desplazamientos a otras localidades, en la mayoría de los casos en vehículos privados, porque el servicio de transporte público es insuficiente".

Los alcaldes y concejales socialistas lamentan asimismo que la Diputación no cuente con un plan específico para abordar el reto demográfico, y piden una reducción de la excesiva burocracia exigida por la institución provincial a los ayuntamientos en la tramitación de determinadas líneas de ayudas. "La Diputación parece no ser consciente de que muchos ayuntamientos no contamos todos los días con personal que realice las labores de secretaría e intervención. En muchos casos, el secretario atiende varios municipios y sólo está algunos días a la semana en cada ayuntamiento viéndose desbordados el trabajo", lamentan. ■

LA IMAGEN

E.A.

Contenedores de poda en Torrecaballeros

El Ayuntamiento de Torrecaballeros ya ha instalado los contenedores para restos de poda. Este año se han adquirido cinco nuevos, hasta alcanzar los quince. Se ubican en: calle Plantío, calle Cuatro Caminos, Camino del Molino, zona del frontón, Balagar, Aldehuela, carretera de Turégano, calle Olivo, calle Fresnos y Cabanilla. Desde el consistorio se ruega a los vecinos que no depositen los restos en bolsas ni sacos, sino directamente en el contenedor.

PROVINCIA

VALSECA

Sección de niñas del colegio público de Valseca de la primera mitad del siglo XX, junto a su profesora. A.PINELA

UNA FAMILIA QUE HIZO HISTORIA EN VALSECA

El doctor Gregorio Cardiel. A.PINELA

Gregorio Cardiel escribió una bonita página de la historia de Valseca en la primera mitad del siglo XX. Los vecinos, una vez fallecido, le tributaron un homenaje y le dedicaron una placa en su vivienda cuya inscripción dice: "Para perpetuar la memoria del que fue insigne médico de este pueblo durante veintiocho años (1900-1928), Don Gregorio Cardiel y de Nieva, por su celo y amor a la profesión le dedican este homenaje los vecinos de Valseca. Octubre 25 de 1943".

En Valseca cuajó una gran amistad con el boticario, Julio García Gurruchaga, fruto de la misma, años después sus hijos Mariano y Valentín Cardiel se unirían al boticario en el Laboratorio Farmacéutico Gurruchaga, fundado en 1918, que fue posteriormente ampliado en el barrio de Los Caños, donde permaneció hasta el año 1958. Precisamente, en la epidemia de sarampión referida Cardiel aplicó algunas pócimas del mismo, con otras botánicas, a falta de una medicina más sintética que llegaría más tarde.

La epidemia de sarampión de 1923

DESPUÉS DE LA GRIPE ESPAÑOLA DE 1918 LA POBLACIÓN SUFRIÓ ESTA NUEVA PANDEMIA QUE AFECTÓ A 148 NIÑOS DE LOS QUE MURIERON CINCO

ÁLVARO PINELA
VALSECA

Decía el médico de Valseca Gregorio Cardiel y de Nieva (Pinillos 1862-Madrid 1935) que "la experiencia personal adiestra más el ojo clínico que las mejores descripciones". Sin duda, la afirmación fue fruto de esa perseverancia en su discurrir facultativo, ya que en sus veintiocho años como galeno de Valseca y la localidad vecina de Hontanares, tuvo que hacer frente a dos importantes pandemias. Primero, la de 1918, la conocida gripe española, y en segundo lugar, la epidemia de sarampión de 1923.

La epidemia de sarampión tuvo lugar durante los meses de febrero y marzo de 1923 y afectó a un total de 148 niños. Un número importante, sobre una población que superaba los 700 habitantes. Los últimos años del siglo XIX y comienzos del XX ya se habían hecho constantes los brotes de esta enfermedad, pero fue dos décadas después cuando la incidencia colmó a la población. El sarampión, la tuberculosis, o la viruela, eran las principales incidencias médicas, y una de ellas, la sufrió el propio doctor, cuando apenas llevaba tres años asentado en la población y fallece de tuberculosis su hijo Tomás, de seis años.

Pero, ¿cómo llegó a Valseca la primera infección de sarampión durante 1923? El propio Cardiel, que se autoevalúa en un estudio como que no tenía mucha experiencia en las patologías de los niños, afrontó la misma con unos resultados más que satisfactorios para el volumen de la incidencia. Todo sucedió con la llegada de una niña al pueblo, que había permanecido unos días en Madrid con unos familiares, "cuando asistió a la escuela, y a las 48 horas de ser invadida, lo fueron todas las de su sección, siguiéndose después presentándose casos solo en las niñas, hasta pasados catorce días que enfermó el primer varón", recoge el facultativo en su informe presentado en la Real Academia de Medicina de Madrid. Cardiel insiste en lo muy contagiosa que es esta enfermedad, "basta la presencia de un niño atacado de sarampión en una escuela para contagiar a la mayoría de los que con él han estado en contacto".

Entre esos pronósticos iniciales, "puede confundirse el sarampión con un simple resfriado, acompañado de estornudos y de conjuntivitis, pero en este faltan los fenómenos generales y el exantema de la garganta", detallaba. En el caso del sarampión de Valseca, el doctor Cardiel, en contra de la epidemia surgida a finales del siglo XIX, no era partidario del cerramiento de las escuelas públicas. "No encuentro acertada la tan antigua costumbre de cerrar las escuelas (al menos en los pueblos), por no ser en este sitio donde más fácilmente se contagien los niños, sino en las reuniones que tienen en los juegos propios de su edad", destacaba.

El doctor define el sarampión como "una afección aguda, febril, contagiosa y epidémica (...), caracterizada por una erupción de manchas papulosas, rosadas, irregulares, y por una hiperemia catarral y secretoria de la membrana mucosa en las vías respiratorias". Sobre la incidencia de la epidemia, "fueron ocho los atacados menores de un año, estando más predispuestos los de tres a cinco años, y sobre todo los que frecuentan las escuelas o sea los de seis a diez años", detallaba Gregorio Cardiel, para añadir que "en algún caso llegaron a ser tan abundantes que exigieron el taponamiento nasal y no influyeron en nada en la marcha de la enfermedad".

Asimismo, "en treinta casos los primeros síntomas fueron de diarreas abundantes (catarro gastro-intestinal), por cada niño hacía de 8 a 10 deposiciones diarias". También narraba con pesadumbre, un triste caso, entendiendo que por la intensidad de la fiebre, podían aparecer fenómenos convulsivos: "así sucedió a una niña de 16 meses, que llevaba cinco días con fiebre alta, a lo que dispuse que se le pusiera un baño general de agua templada y sinapizado, que lo menos serviría para quitar la gruesa capa de suciedad que tenía en todo su cuerpo. Al día siguiente se le notaba una mancha rojo-pálida en la cara y en el pecho, y la fiebre era de 41. Y por la tarde volvieron a aparecer las convulsiones con lo que la niña estaba abatida y murió en una de esas convulsiones", describía con tristeza.

El doctor Cardiel también hace alusión a la última epidemia de sarampión en Valseca del año 1899, cuando se refiere en su análisis a las complicaciones sépticas que puede dejar el sarampión, como rinitis, conjuntivitis, otitis, estomatitis, deteniéndose en esta última, una enfermedad infecciosa y gangrenosa de la boca, que en la epidemia de 1923 no tuvo incidencia, "pero hace 24 años en la otra epidemia de sarampión que hubo en este pueblo, donde yo no ejercía entonces, pude observar tres seguidos de fallecimiento", recordaba. La describía así, de un "olor fétido (gangrenoso), que invade no solo la habitación del enfermo sino las más próximas".

Una última reflexión del doctor sirve para conocer la situación de los médicos de la época: "Si el médico titular tuviera la autoridad que debiera tener, si sus consejos fueran mejor atendidos por las familias en primer lugar, o se hicieran cumplir por las autoridades, podría en algunos casos evitarse la propagación de esta u otras pandemias, en las que apenas dado el alta al enfermo sale a la calle, o bien es visitado en plena enfermedad por otros, que no solo pueden ellos adquirirla sino ser los causantes de su propagación". La pandemia la superaron felizmente 143 niños.

INEVITABLE COMPARAR: GRIPE Y SARAMPIÓN

La población valsequeña vivía con congoja esos días. Apenas unos años antes, había azotado al pueblo la conocida gripe española, creando tristes recuerdos entre los vecinos y el propio doctor Cardiel.

En esta parte de la provincia, Valseca y Valverde del Majano tuvieron a sus habitantes en vilo, y se produjeron más de dos decenas de fallecimientos. Estas dos realidades, tan recientes, las compara Cardiel inevitablemente, "el diagnóstico del sarampión es difícil en muchas ocasiones sobre todo al presentarse el primer caso en una población donde no reina endémicamente y sobre todo si en ella existen casos de gripe (gripe española), que fue lo que ocurrió en este pueblo. Entonces no puede hacerse el diagnóstico hasta que no aparecen las manifestaciones morbosas de la piel", precisa en sus explicaciones.

"Sin embargo en la gripe los fenómenos nerviosos son más acentuados, el quebrantamiento más violento, el abatimiento más profundo, la fiebre del principio más elevada, no teniendo la remisión especial del tercer día que se presenta en el sarampión", recordaba de aquellos intensos días de 1918.

PROVINCIA

CUÉLLAR

La Asociación de Belenistas celebra sus II jornadas

Serán online y en honor a San José, con una difusión internacional que ha atraído ya a público de Latinoamérica e Italia, con ponentes y participantes expertos de todos los niveles de este arte

C.N.
CUÉLLAR

Sonia Martín, presidenta de la Asociación de Cuéllar, moderará y participará en las mesas redondas. C.N.

La Asociación de Belenistas de Cuéllar continúa trabajando en lo que para ellos es una pasión sin fecha determinada; no porque la Navidad haya pasado es tiempo de dejar de aprender técnicas que se puedan aplicar en la próxima edición de belenes. Por ello, los belenistas cuellaranos organizan sus II Jornadas de Belenismo Internacional, que se desarrollarán los próximos 20 y 21 de marzo, de manera online y previa inscripción.

Sonia Martín Quijada, presidenta de la Asociación de Belenistas de Cuéllar, explica cómo se abren a carácter internacional al ser virtuales. Dado que es el año de San José, se ha elegido esta fecha cercana a la festividad. En estas segundas jornadas se van a potenciar varias cosas; una de las que centrarán los talleres será la creación de un Belén a tres caras, con materiales y técnicas variadas. Será Vicente Rodríguez el encargado de impartir los talleres, desde el Puerto de Santa María. Reputado belenista, con enorme experiencia en este mundo, va a enseñar a todos los participantes a hacer un Belén desde el punto de partida, desde el boceto, la interpretación a la ejecución. Martín explica que también enseñará a utilizar herramientas para pasar al segundo paso, que es la construcción. Tras crear el boceto, es momento de pasar a la estructura trabajando con figuras de 17 centímetros, "una escala fácil de trabajar, 1:10", explica la presidenta.

El segundo taller lo impartirá Nicolo Celegato, italiano y un belenista tan joven como talentoso. "Es de lo mejor que hay en el belenismo, y nos enseñará a hacer texturas de las casas, mampostería, montañas, rocas, y a pintarlo con pigmentos", comenta Sonia. Todo esto se desarrollará el sábado, dando paso a la segunda parte de las jornadas, el domingo. Rubén García Bravo, belenista sevillano, enseñará a diferenciar las zonas de ambientación. Entre otras técnicas se enseñará a recrear el efecto del agua con resina, además de otras partes de la naturaleza que cobran importancia en la escenografía del Belén.

Asimismo, aparte de los talleres se celebrarán unas mesas redondas en las que se tratarán, entre otros temas, las diferentes perspectivas de los belenes en cada zona de España, puesto que se interpretan de muy diferentes maneras. Josep Porta, presidente de la Asociación de Belenistas de Barcelona, estará presente junto a Andrés Quijano, de la Federación Andaluza y otros expertos en la temática. Por parte de la Asociación Cuellarana estará el sacerdote y anterior presidente, Emilio Calvo. Sonia Martín, como presidenta, moderará una de las mesas. La otra se realizará el sábado por la tarde y tratará el Belén en el pasado, presente y futuro.: qué era, cómo es ahora y qué se espera en el futuro. Albert Catalá, Antonio Bernal, Pablo Cruz y Over Calderón participarán en una mesa que pretende dar más perspectivas sobre el Belén en Latinoamérica.

Todo esto se va a a retransmitir en directo en el canal de Youtube de la Federación Española de Belenistas, que pone este a disposición de la Asociación. Solo podrá acceder al contenido aquel que esté inscrito a las jornadas a través de un enlace que se le proporcionará para unirse durante el fin de semana, o en cualquier momento.

La presidenta explica que hay más de 200 personas inscritas y de todos los lugares de España; se van a impartir en inglés, italiano y español. Comenta que en las inscripciones también hay gente procedente de Latinoamérica y de Italia, y que además se han hecho socios de la Asociación para que la cuota de las jornadas les salga gratis, lo que suma 60 socios más a esta Asociación. "La acogida ha sido muy buena", reconoce Martín.

Con las inscripción se les envía todo el material necesario a nivel de bocetos, planos, círculo cromático, y al final, un diploma virtual como asistente a las Jornadas. Las inscripciones a estas interesantes jornadas siguen abiertas hasta el mismo día 19, y se espera que continúe esta buena respuesta. ■

Lo autóctono y el futuro congreso

En todas las actividades que la Asociación de Belenistas está llevando a cabo está presente la futura edición del Congreso Nacional de Belenismo que Cuéllar acogerá en 2022. Por eso, para el desarrollo de las jornadas y el sorteo de regalos que se va a realizar al concluir, se apuesta por el producto local. Así lo explica la presidenta, que cuenta quienes han colaborado en que además de artículos belenistas para el sorteo, el producto local y provincial vaya a traspasar fronteras. Han colaborado Alimentos de Segovia, el Ayuntamiento de Cuéllar, Rodríguez Sacristán, Pastelería Delicias, Huercasa y la Diputación de Segovia. Montserrat Ribes y los hermanos Cerrada también donan piezas, además de Artesanía Mirete, Belenes la Adoración, Ángeles Cámaras y muchos artistas que quieren colaborar en este ambicioso proyecto que esperan que siente las bases de una muy buena organización para el próximo congreso que con tantas ansias esperan que llegue.

CASTILLA Y LEÓN

Mañueco apela a la unidad y la mesura para la recuperación

El presidente pide realizar un "último esfuerzo" para poder lograr la "derrota final de la pandemia"

EFE
VALLADOLID

El presidente de la Junta de Castilla y León, Alfonso Fernández Mañueco. EFE

■■■ El presidente de la Junta de Castilla y León, Alfonso Fernández Mañueco, agradeció en el día de ayer, cuando se cumple un año de la declaración del Estado de Alarma por la Covid, el espíritu de esfuerzo y superación de la Comunidad y apeló a la "unidad, mesura y templanza" para hacer frente a la recuperación.

A través de su cuenta social en Twitter, el presidente de la Junta trazó un hilo con seis mensajes en el que sostiene que un año después "hoy con las vacunas y las medidas de protección frente al virus estamos cada día más cerca de la derrota final de una pandemia. Pero aún es necesario un último esfuerzo para no tirar por la borda todos los sacrificios realizados".

Ha sido "un año en el que el mundo entero se ha visto sumido en una batalla sin precedentes, que nos ha puesto en situaciones límite y que ha quebrado proyectos de vida de muchas personas".

"Un año en el que hemos tenido que tomar decisiones duras en lo sanitario, social y económico, con el único objetivo de proteger la salud y la vida de las personas, apoyando a los sectores económicos y sociales más afectados por la crisis", añadió.

"Ahora estamos ante el reto de la recuperación económica y social, un desafío para el que vamos a necesitar más que nunca de la unidad, mesura y templanza que nos caracteriza a los castellanos y leoneses. Salud y economía son los únicos objetivos que tenemos por delante", reflexionó el presidente de la Junta de Castilla y León.

Para Mañueco, "los castellanos y leoneses han demostrado estar a la altura, hemos sufrido mucho sí, pero hemos superado juntos las dificultades del día a día desde la solidaridad, la unión y la concordia. Estoy profundamente orgulloso y agradecido por su gran espíritu de esfuerzo y superación".

"Vamos a crear entre todos un futuro de ilusión, no escatimaremos los esfuerzos y recursos necesarios para hacer realidad esa esperanza y avanzar juntos hacia la prosperidad. #SomosCastillaYLeón", concluyó. ■

Declaraciones de hace un año

■■■ El presidente de la Junta de Castilla y León, Alfonso Fernández Mañueco, comparecía hace un año, el pasado 14 de marzo de 2020, para pedir "encarecidamente" y por primera vez a los vecinos de la Comunidad que permaneciesen en sus casas y que no saliesen salvo casos de "extrema urgencia y necesidad".

El confinamiento, que según anunció el presidente del Gobierno, Pedro Sánchez, tendría una duración inicial de dos semanas, se extendería, finalmente, hasta el 21 de junio.

Mañueco pedía "estar unidos y ser solidarios con las personas más vulnerables" y destacaba que España es "una gran nación, con un excepcional personal sanitario" al que mostró "todo el apoyo y reconocimiento de Castilla y León".

Asimismo, instaba a todos los castellanoleoneses a ser "ejemplares, responsables y obedecer todas y cada una de las indicaciones de las autoridades competentes" al tiempo que ponía a la Junta de Castilla y León a disposición del Gobierno de España y al servicio del interés de toda la nación ante la declaración del Estado de Alarma.

Mañueco trasladaba al portavoz del Grupo Parlamentario Socialista, Luis Tudanca, la "plena disposición" del Gobierno autonómico a trabajar de forma "conjunta". ■

La ausencia de algún procurador de PP o Cs no altera su mayoría para rechazar la moción de censura

ICAL
VALLADOLID

■■■ Una ausencia de un procurador de los grupos Popular y Ciudadanos, ya sea por enfermedad u otra circunstancia, no altera la suma de sus 41 escaños que dan la mayoría absoluta en las Cortes de Castilla y León para rechazar la moción de censura presentada por la oposición socialista contra el Ejecutivo autonómico, presidido por Alfonso Fernández Mañueco.

La mayoría absoluta de 41 escaños es inamovible y una ausencia en el hemiciclo solo perjudica a quien va a votar a favor de la moción de censura (es la primera en la historia de la Comunidad) pero no a quienes piensan dar un "no" a la misma, por lo que cualquier incomparecencia en el bloque de los socios no facilitaría su aprobación, según fuentes jurídicas y parlamentarias.

En este momento, se encuentran ingresados el consejero de Agricultura, Ganadería y Desarrollo Rural, Jesús Julio Carnero, y el procurador de Ciudadanos José Ignacio Delgado, ambos por covid. El primero no es procurador y, por tanto, no vota; pero el segundo, sí. No obstante, las mismas fuentes explicaron que no hay ningún temor para los socios de perder la moción de censura, porque, si no estuviera en el hemiciclo, su voto se contabiliza como un no.

"Quien no vote o no esté en la Cámara es un no, todo lo que no suma resta", precisaron, aunque se puede acudir al voto telemático si el afectado quiere expresar la unidad con su grupo y socio. Lo mismo ocurre con la abstención, que es un voto que se resta al que tiene que conseguir los 41 "síes", en este caso Luis Tudanca, para ser investido presidente de la Junta.

El presidente de las Cortes de Castilla y León, Luis Fuentes, ha convocado la reunión de la Mesa este martes, 16 de marzo, para dar los primeros pasos, como admitir a trámite el escrito registrado por el Grupo Socialista, a última hora del pasado miércoles, con la firma de sus 35 procuradores. Este órgano rector de la Cámara está formado por seis miembros, dos de cada una de las tres formaciones, grupo Socialista, Popular y Ciudadanos.

Según el Reglamento, la Mesa de las Cortes, tras comprobar que la moción de censura reúne los requisitos, la admitirá a trámite, dando cuenta inmediata de su presentación al presidente de la Junta y a los portavoces de los Grupos Parlamentarios. A partir de ahí se fijará la fecha para su debate, que podría ser entre el 22 o el 24 de marzo, y los tiempos de intervención del candidatos y los portavoces.

La oposición socialista sigue con sus contactos para buscar apoyos, entre ellos tenía en cartera solicitar una reunión con la presidenta de Ciudadanos, Inés Arrimadas, en la visita prevista este lunes a Valladolid. La crisis en el partido naranja, a raíz de la situación en Murcia con tres tránsfugas de su partido para mantener el gobierno del PP en esa región pese a haber firmado una moción de censura con el PSOE, ha obligado a retrasar, sin fecha, la visita.

En estos dos últimos días, las direcciones provinciales del PSOE han cerrado filas con su líder autonómico y han expresado sin fisuras su apoyo a la moción de censura. Mientras Tudanca y su equipo han elevado la presión a los procuradores de Ciudadanos. ■

NACIONAL

La Justicia respalda el adelanto electoral de mayo en Madrid

Aunque la sentencia no es firme, rechaza el recurso de la Asamblea por las mociones de censura

AGENCIAS
MADRID

■■■ El Tribunal Superior de Justicia de Madrid (TSJM) respaldó el adelanto electoral en la Comunidad de Madrid decretado para el 4 de mayo por la presidenta madrileña, Isabel Díaz Ayuso, tras rechazar el recurso de los letrados de la Asamblea, que pedían medidas cautelares y cautelarísimas contra esta decisión. Sin embargo, la convocatoria electoral aún no es firme, ya que el TSJM tiene que analizar el fondo de la cuestión y emitir una sentencia definitiva, para la que no hay plazo fijado.

Además, el auto emitido ayer por el TSJM puede recurrirse ante el Tribunal Supremo, una posibilidad que previsiblemente estudiará la Mesa de la Diputación Permanente de la Asamblea de Madrid en una reunión telemática fijada para hoy. La opción de recurrir parece poco probable a juzgar por las reacciones de los políticos madrileños, que dan por sentado que habrá elecciones, incluidos los portavoces del PSOE y Más Madrid, que presentaron sendas mociones de censura contra Ayuso.

Precisamente el registro de esas mociones tras la firma del decreto de adelanto electoral fue lo que motivó un embrollo judicial que se resolvió parcialmente con este primer pronunciamiento de la Justicia, tras dos días de deliberación.

Ayuso firmó el miércoles 10 de marzo a las 12.25 horas el decreto que recogía la disolución de la Asamblea de Madrid y la convocatoria de elecciones tras romper con su socio de Gobierno de Ciudadanos ante el temor de que la formación naranja y el PSOE presentaran una moción de censura como la registrada contra el PP en Murcia, finalmente fallida.

DUDAS SOBRE EL DECRETO

Minutos después, el PSOE y Más Madrid registraron sendas mociones de censura contra Ayuso que fueron admitidas por la Mesa de la Asamblea al considerar la mayoría de los miembros de este órgano que el decreto no estaba en vigor porque no había sido publicado en el Boletín Oficial de la Comunidad de Madrid. Lo que llevó a la Mesa a presentar el viernes un recurso ante el TSJM solicitando medidas cautelarísimas y cautelares contra el decreto, alegando que el Estatuto de Autonomía no permite la convocatoria de elecciones mientras esté en trámite una moción de censura.

"EL 4 DE MAYO MADRID VA A ELECCIONES PORQUE ESTÁ EN SU DERECHO", COMENTÓ DÍAZ AYUSO, QUE DA POR HECHO LA CITA CON LAS URNAS

En su auto, el TSJM avala la convocatoria de elecciones al concluir que la "validez y eficacia" del decreto firmado por Ayuso "no pueden verse comprometidas" por la presentación posterior de mociones de censura.

Tras este primer paso de la Justicia, Ayuso da por hecho que habrá cita con las urnas: "El 4 de mayo Madrid va a elecciones porque está en su derecho", comentó.

La portavoz de Vox en la Asamblea de Madrid, Rocío Monasterio, que tras la ruptura del PP con Cs es la socia natural de Ayuso para intentar mantener el Gobierno, celebró el respaldo de la Justicia a la convocatoria electoral.

Si finamente hay elecciones el 4 de mayo, sería el primer adelanto electoral en la historia de Madrid y los segundos comicios regionales en un día laborable, como el 10 de junio de 1987 (miércoles).■

FERNANDO ALVARADO

La presidenta Isabel Díaz Ayuso, en un debate en la Asamblea de Madrid.

La izquierda, obsesionada con echar a Díaz Ayuso de la Puerta del Sol

"El Tribunal Superior de Justicia de Madrid da la razón a Ayuso. Ella quiere seguir jugando con nuestras vidas y meter a la extrema derecha en el Gobierno", dijo la portavoz de Unidas Podemos en la Asamblea, Isa Serra, quien advirtió de este posible pacto entre Partido Popular y Vox, que ya apoyó la investidura de la presidenta madrileña.

El portavoz del PSOE en la Asamblea y candidato socialista a la Presidencia de la Comunidad si hubiera elecciones, Ángel Gabilondo, defendió que presentaron la moción sin "tener constancia oficial" de la convocatoria electoral, pero mostró su respeto por la decisión judicial y expresó su disposición a hacerse cargo del Gobierno.

La portavoz adjunta de Más Madrid en la Asamblea y candidata a la Presidencia si hay comicios, Mónica García, dijo que "se consuman unas elecciones irresponsables", pero aseguró que está "preparada" para echar a Ayuso de la Puerta del Sol, donde está ubicada la sede de la Comunidad de Madrid.

El hasta ahora vicepresidente de Madrid, Ignacio Aguado, de Ciudadanos, considera "un despropósito" la convocatoria de elecciones "con 1.641 personas hospitalizadas, 424 en UCI y 447.101 en paro" y cree que es un "capricho" de Ayuso. Acusó a la presidenta de traicionar el acuerdo de Gobierno, y de querer convocar elecciones desde hace más de un año, así como de "engañar" a la opinión pública para hacerle creer que convocó elecciones porque había una moción de censura en ciernes entre el PSOE y Cs.■

Cs se debate entre unirse al PP o luchar contra el bipartidismo

AGENCIAS
MADRID

■■■ Los dirigentes de Ciudadanos se debaten entre unirse al PP como única forma de "hacer frente al sanchismo" o seguir creyendo en la fuerza y necesidad de un partido "limpio y honesto" que no se dejará "comprar" por los populares. Así, el exsecretario de Organización de Ciudadanos (Cs), Fran Hervías, anunció que no solo abandona la formación sino que se ha sumado a las filas del PP porque está convencido de que es el "único proyecto" que puede ganar a Pedro Sánchez.

Su decisión desató una avalancha de mensajes a favor y en contra en Twitter con exdirigentes de Cs como Juan Carlos Girauta, quien apoyó su decisión con un "siempre contigo Fran" y preguntando si "¿han soltado a la jauría contra Fran Hervías?".

Hervías, quien abandonó Cs tras casi 15 años de militancia, desde su fundación, y haber sido uno de los hombres fuertes

EL EXSECRETARIO DE ORGANIZACIÓN, FRAN HERVÍAS, QUE SE UNIÓ AL PP, DESATÓ TODO TIPO DE REACCIONES A FAVOR Y EN CONTRA

del exlíder del partido, Albert Rivera, afirmó que el partido se ha convertido "en una muleta más del sanchismo" y "ya no es parte de la solución, sino un problema" para España.

La respuesta le llegó desde la misma sede nacional de Ciudadanos, donde el portavoz en el Congreso y miembro de la Ejecutiva del partido, Edmundo Bal, cargó contra quienes "se metieron en política para defender la honradez y la limpieza" y ahora se dejan "comprar" por el partido "de Bárcenas, de la caja b, de los sobres, de los que se van de su sede porque esta sucia".

De las misma opinión es el exvicepresidente de la Comunidad de Madrid, Ignacio Aguado, quien ante esta espiral de destrucción se mostró convencido que los "extremistas", con la colaboración del "bipartidismo", han puesto el objetivo en Ciudadanos para "borrar el centro político y reinstaurar la España de los bandos".■

MUNDO

Bruselas presenta su plan de un pasaporte de vacunación

El "pase verde digital" permitirá a los inmunizados no tener que someterse a test PCR para viajar

AGENCIAS
ROMA (ITALIA)

La Comisión Europea (CE) presentará esta semana su propuesta para crear un pasaporte de vacunación que certifique que su portador está inmunizado o ha dado negativo en un test PCR, una medida que busca facilitar los viajes en la Unión Europea pero genera dudas por su posible carácter discriminatorio. La iniciativa, anunciada por el Ejecutivo comunitario el 1 de marzo tras ganar respaldo entre los Veintisiete en una cumbre a finales de febrero, es considerada fundamental por muchos países para la reapertura del turismo el próximo verano.

La Comisión propondrá el miércoles "un certificado digital en el que puedes tener tu prueba PCR negativa, la prueba de que tienes anticuerpos, o de que has sido vacunado con una vacuna aprobada por la Agencia Europea del Medicamento a nivel europeo", según explicó el viernes la comisaria europea de Interior, Ylva Johansson.

Esto significa que estar vacunado no será un requisito previo para poder viajar, pero -según Johansson- aquellos que hayan recibido la inyección ya no tendrán que someterse a los test PCR que actualmente exigen la mayoría de países europeos para los desplazamientos internacionales. También, que no se reconocerá como vacunados a quienes reciban el fármaco ruso Sputnik V, que inyectarán Hungría, República Checa y Eslovaquia, o la china Sinopharm, que obtendrá Polonia, ya que no han sido todavía aprobadas en la UE.

Un pasajero espera para someterse a un test de coronavirus en el aeropuerto de Fiumicino, en Roma.

Bruselas tendrá que definir en su propuesta qué derechos en concreto otorgará y el territorio de validez de este certificado -que ha bautizado como "pase verde digital"-, pero el objetivo general es facilitar a los europeos "moverse de forma segura en la UE o fuera de ella, por trabajo o turismo".

Este pasaporte permitirá reducir los trámites que se exigen para los viajes en la UE, como pruebas PCR, formularios de registro o cuarentenas, pero en principio sería una medida complementaria y las personas que no tengan el certificado también podrían viajar.

DUDAS SOBRE SU CARÁCTER DISCRIMINATORIO

La Comisión Europea calcula que se necesitan tres meses para el desarrollo técnico, con lo que, de recibir el visto bueno de los países rápidamente, los pasaportes podrían estar disponibles en junio. El certificado cuenta sobre todo con el apoyo de los países del sur de Europa, como España, Grecia o Chipre. Sin embargo, otros Estados con menor peso de este sector en su economía, como Francia o Bélgica, no ven la misma urgencia y llaman a atajar la posible discriminación entre inmunizados y no inmunizados o de privacidad. Los críticos señalan que la vacunación no es obligatoria y aún no está accesible para toda la UE, donde solo ha vacunado al 4% de sus ciudadanos. También desde el punto de vista médico, hay personas que no podrán recibirla, como los alérgicos, y no existe total certeza aún sobre cuánto tiempo dura la protección.

Portugal empieza a abrir "a cuentagotas" después de dos meses de confinamiento

AGENCIAS
LISBOA (PORTUGAL)

Portugal se prepara para empezar a abrir hoy "a cuentagotas", con la vuelta a clase de los niños de hasta 9 años y la apertura de comercios como peluquerías y librerías, dos meses después de confinarse para atajar su peor momento de toda la pandemia. Con una bajada drástica en los contagios -en las últimas dos semanas sólo un día se superó ligeramente el millar- y las muertes y hospitalizaciones en mínimos de octubre, los portugueses comienzan a dejar atrás, gradualmente, las duras restricciones que estaban en vigor desde el 15 de enero.

Los efectos de la mejora de las cifras y la expectativa de desescalar son visibles en el país desde hace semanas, cuando se registró un aumento de la circulación, a pesar de que todas las limitaciones seguían en vigor.

En la capital, muchos aprovecharon el buen tiempo del último fin de semana en total confinamiento para salir a pasear, a pesar de que gran parte del comercio sigue cerrado y la restauración sólo permite entregas a domicilio.

La situación cambiará a partir de hoy y establecimientos como librerías, peluquerías y otros centros de estética,concesionarios, inmobiliarias y salones de tatuaje y piercings retomarán su actividad. El resto del comercio no esencial tendrá que esperar para su reapertura total, aunque desde esta semana sí podrán realizar servicios de venta en la puerta de los comercios.

El gobierno civil birmano se rebela y desafía a los militares

AGENCIAS
BANGKOK (TAILANDIA)

El llamado gobierno civil birmano, formado por cargos electos depuestos por la junta milita golpista, llamó a una "revolución" para restaurar la democracia y autorizó la defensa propia de los ciudadanos contra la represión sangrienta de las fuerzas del orden, que ayer mataron al menos a otras seis personas en distintas protestas.

"Para formar una democracia federal, con todos los hermanos de las etnias que han sufrido toda clase de opresiones de la dictadura durante décadas, esta revolución es una oportunidad para juntar nuestros esfuerzos", dijo ayer Mahn Win Khaing Than, líder en funciones del gobierno civil tras la detención de Aung San Suu Kyi el día del golpe de Estado el 1 de febrero. Than afirmó en su primer discurso al país que la nación vive su "momento más oscuro, pero el amanecer está cerca".

La Fiscalía de Bolivia solicita 6 meses de prisión para Áñez

AGENCIAS
LA PAZ (BOLIVIA)

La Fiscalía boliviana solicitó ayer la detención preventiva de seis meses en cárceles de La Paz para la expresidenta transitoria Jeanine Áñez y sus dos exministros aprehendidos. En la imputación formal la Fiscalía boliviana pidió la detención preventiva de la exmandataria transitoria por seis meses en la cárcel de Obrajes de mujeres en la ciudad de La Paz. Mientras que para los exministros, Álvaro Coímbra y Álvaro Rodrigo Guzmán la detención por el mismo período en la cárcel de San Pedro en La Paz.

La Fiscalía realizó esta solicitud por el "riesgo de fuga" de las exautoridades que están acusadas de supuesta "sedición, terrorismo y conspiración" en la crisis de 2019 a raíz de las fallidas elecciones que derivó en la renuncia de Evo Morales a la Presidencia. También pesan órdenes de aprehensión para otros exministros de Áñez y excomandantes de la Policía.

ECONOMÍA

Vivir en Extremadura cuesta un 30% menos que en Madrid

Un estudio determina por primera vez las diferencias del coste de la vida y el riesgo de pobreza

AGENCIAS
BARCELONA

■■■ El coste de la vida en la Comunidad de Madrid es un 15,7 % más caro que la media española, mientras que hacerlo en Extremadura supone un 13,6 % menos que la media en España. Así lo indica un estudio elaborado por la Universidad Autónoma de Barcelona (UAB), la Universidad Pompeu Fabra (UPF), el Ayuntamiento de Barcelona y el Instituto de Estudios Regionales y Metropolitanos de Barcelona (Iermb), que reveló que las grandes metrópolis y ciudades de España consideradas más ricas no lo son tanto si se tiene en cuenta el coste real de la vida.

El trabajo apunta la necesidad de que las administraciones públicas tengan en cuenta el coste de la vida de cada uno de los territorios a la hora de diseñar políticas sociales para ser más realistas y justos, porque ciudades consideradas ricas, como Barcelona o Madrid, pasan a tener menos renta familiar disponible real de la que se considera con los actuales indicadores.

El trabajo, titulado "El coste de la vida en las Comunidades Autónomas, Áreas Urbanas y Ciudades de España", determina, por primera vez, las diferencias del coste de la vida y del riesgo de pobreza entre autonomías, áreas metropolitanas y ciudades españolas teniendo en cuenta el precio de la vida, en cada uno de estos territorios.

El análisis se ha hecho a partir del nivel de precios de cada territorio y de los indicadores de renta de los hogares y del precio de alquiler de la vivienda en cada comunidad y en las áreas metropolitanas. "Lo que ya intuitivamente se sabía, ahora se ha evidenciado, poniendo de manifiesto como territorios del estado considerados más ricos, no lo son tanto, si se aplica esta metodología", han explicado los investigadores.

Una mujer, con la cesta de la compra, observa los productos de las estanterías de un supermercado

30 PUNTOS SEPARAN A LA PRIMERA DE LA ÚLTIMA

El trabajo resalta que entre Madrid y Extremadura, las economías que tienen un coste de la vida más alto y más bajo, "hay una diferencia muy grande", de casi 30 puntos porcentuales. En una misma cesta de productos en Madrid se necesita un 15,7 % más de dinero, y en Extremadura hay un 13,6 % menos de dinero que a la media española. Cataluña se sitúa en segunda posición y, por tanto, a su población la misma compra le sale un 7,6 % más cara que a la media del resto del Estado. Al analizar el coste de la vida en las ciudades y áreas metropolitanas, el estudio también revela que en las urbes, como Toledo, el coste de la vida es mucho más caro que en el de su área metropolitana. "Es un patrón que se repite en prácticamente todas las capitales, como Barcelona, donde también el nivel de precios es más caro que en el conjunto de la Cataluña. Por este motivo, si queremos igualar el poder de compra de las familias de unas y otras ciudades deberíamos compensar la población con un coste de vida superior con una renta más elevada", señalan los autores.

ÍNDICE* POR CCAA

Madrid	115,7
Cataluña	107,6
País Vasco	107,1
Islas Baleares	102,8
Cantabria	98,6
Aragón	98,1
Asturias	98,1
Navarra	97,9
Canarias	96,6
Andalucía	95,4
Castilla y León	94,8
La Rioja	94,5
Galicia	93,8
Valencia	91,3
Castilla-La Mancha	89,8
Murcia	87,8
Extremadura	86,4

(*) Siendo 100 el coste medio en España

ALQUILERES, NUEVA VARIABLE

El estudio, que introduce como nueva variable el precio del alquiler de la vivienda de forma específica, además de la renta familiar disponible per cápita, permite comparar la capacidad del poder adquisitivo por áreas metropolitanas y ciudades. Según los investigadores, la estadística oficial de Europa y de España no tiene en cuenta los diferentes niveles territoriales de precios a la hora de calcular indicadores tan relevantes como la renta familiar disponible o el riesgo de pobreza y por eso proponen estimar indicadores de precios por autonomías, áreas metropolitanas y grandes ciudades, poniendo en evidencia la relevancia de considerar estos diferenciales.

Al aplicar estas variables, se reduce la diferencia entre las comunidades autónomas con mayor y menor renta y, según el trabajo, "se capta de forma más realista el nivel de bienestar de la población, en el ámbito local". Por este motivo, los investigadores consideran que las administraciones públicas deberían tener en cuenta el nivel de precios de cada uno de los territorios, de forma específica, a la hora de diseñar políticas sociales "para ser más realistas y justos".

Al aplicar el coste de la vida, se modifica el "ranking" de las comunidades en términos de la renta familiar disponible per cápita, de modo, que, por ejemplo, Cataluña pasa de ser la tercera con más riqueza a la sexta, si se tiene en cuenta el nivel de precios de la comunidad, pasando de los 13.338 euros de renta familiar disponible a 12.398, y Madrid del cuarto al décimo, de 13.279 euros a 12.398.■

El ocio nocturno cifra en 5.000 los locales cerrados a causa del Covid

AGENCIAS
MADRID

■■■ La Federación nacional de empresarios de ocio y espectáculos "España de Noche", reclama al Ejecutivo central y a los autonómicos que diseñen un plan de medidas específico para el sector con los recursos del paquete de ayudas de 11.000 millones aprobado el viernes por el Gobierno central.

El sector también reclama la suspensión del pago de impuestos y el aplazo de apremios y embargos "que permitan mantener congelada la situación económica del sector y su supervivencia hasta el final de la crisis del coronavirus".

En un comunicado, la federación señala que después de 12 meses "de cierre y con toque de queda", los locales de ocio reclaman un "tratamiento especial" porque es "el único sector de la economía que mantiene prohibida su actividad".

LA FEDERACIÓN "ESPAÑA DE NOCHE" RECLAMA UN PLAN DE RESCATE ESPECÍFICO DEL SECTOR Y EVITAR MÁS DESAPARICIONES

En este sentido, y basándose en los últimos datos del Estudio de Impacto del Coronavirus en el Ocio Nocturno y los Espectáculos, la federación señala que ya han cerrado un 4.933 locales de ocio en España; es decir, el 29,8% de los 16.500 que existían en marzo de 2020. Además, el estudio estima unas pérdidas acumuladas por cada discoteca de más de 300.000 euros, y por cada bar de copas o sala de conciertos de más de 150.000 euros, así como un retroceso en la actuación del 84%.

Esto puede provocar, según la federación, que si antes del verano no se reabren los locales o se inyectan ayudas directas, el 70,2% de las pymes del ocio nocturno podrían desaparecer.

Por todo ello, "España de Noche", coincidiendo con la conmemoración del primer año del cierre de los primeros locales, pone en marcha una nueva acción reivindicativa bajo el lema "un año cerrados, ¡Rescate ya!" para exigir una compensación económica "urgente".■

SOCIEDAD

El medio ambiente, dañado y beneficiado por la pandemia

El confinamiento propició una mejora sin precedentes de la calidad del aire en las ciudades españolas

AGENCIAS
MADRID

A pesar de la profunda relación entre destrucción de la naturaleza y pandemias, este año de coronavirus dejó en España inesperados beneficios temporales reflejados en la mejora del aire y en un descenso de las emisiones contaminantes, pero también perjuicios como millones de mascarillas tiradas en la naturaleza y cuya degradación alcanza 400 años. Aunque el alivio sea momentáneo y no resuelva la crisis climática actual, sí se puede aseverar que durante el 2020, y sobre todo en los momento más duros de la crisis sanitaria, el aire y el agua fueron mucho más limpios en todo el país, el tráfico se redujo de manera importante, la bicicleta resurgió y los ciudadanos volvieron a escuchar los sonidos de la naturaleza.

Primero por los confinamientos y luego por el teletrabajo, la drástica caída del tráfico desde el comienzo de la pandemia propició una mejora sin precedentes de la calidad del aire en las ciudades españolas, para al menos 18,6 millones de españoles. Entre marzo y octubre de 2020, las mediciones oficiales de 26 urbes españolas arrojaron que los niveles de dióxido de nitrógeno (NO2) en este periodo se situaba un 38% por debajo de la media de los últimos 10 años.

En Madrid, una de las ciudades que sobrepasa los limites legales contaminantes, la polución atmosférica se redujo entre marzo y octubre de 2020 un 41% con respecto a los datos -en ese mismo periodo- de la última década, mientras que los niveles de dióxido de nitrógeno (NO2) bajaron un 60% en la segunda quincena de marzo, el mínimo histórico en los últimos 19 años.

Vista de Madrid con un cielo prácticamente limpio durante el confinamiento. JAVIER LÓPEZ

LA "AVALANCHA" DE MASCARILLAS EN LAS PLAYAS ESPAÑOLAS

La pandemia condujo a un repentino aumento de la demanda de equipos de protección individual (EPI), como máscaras o guantes, generalizando su uso y con ello la aparición de un nuevo residuo plástico. Según datos de la Fundación Ecomar, cada mes aparecen como residuo en las playas españolas alrededor de seis millones de mascarillas usadas y tiradas al suelo, lo que supone un peligroso repunte de la mala costumbre del usar y tirar. Los ecologistas alertaron del "riesgo para la salud pública", que supone la "avalancha de residuos" generados ya que cada mes se usan hasta 129.000 millones de mascarillas y 65.000 millones de guantes de un solo uso, algo perjudicial para la salud planetaria. En su lugar, urgen usar mascarillas reutilizables, lavadas y desinfectadas "de forma rutinaria".

Una mascarilla tirada en una playa.

REDUCCIONES RÉCORD

Respecto a las emisiones de gases invernadero, España fue uno de los países que más redujo sus emisiones de CO2 durante la primera ola de la pandemia, y según los expertos la caída fue de un 13,8%, una reducción récord desde que hay registros (1990) siendo los meses de abril y mayo los de mayores descensos, el 31 y 22 por ciento, respectivamente.

El descenso estuvo vinculado a una menor actividad por la pandemia que repercutió en un descenso en el uso de carburantes en carretera y a la notable bajada en emisiones asociadas a la aviación, ya que el tráfico aéreo se redujo también en un 80 %.

LA POLUCIÓN ATMOSFÉRICA SE REDUJO ENTRE MARZO Y OCTUBRE DE 2020 UN 41% CON RESPECTO A LOS DATOS DE LA ÚLTIMA DÉCADA

La vicepresidenta cuarta y ministra de Transición Ecológica y Reto Demográfico, Teresa Ribera calificó de "extraordinaria" la reducción de las emisiones de CO2 durante el periodo más duro de la pandemia, aunque observó la alta probabilidad de que el descenso no se pudiera sostener en el tiempo .

Otro aspecto que la pandemia favoreció fue la demanda ciudadana en favor de ciudades pensadas en las persona con aceras más anchas y un incremento de las zonas verdes y peatonales donde la bicicleta disfrute de un espacio propio como medio de transporte sostenible, eficiente, y, sobre todo, no contaminante.

En la actualidad, la bicicleta vive un pequeño boom en España donde más de 20 millones de ciudadanos, casi la mitad de toda la población, usan la bicicleta con frecuencia como medio de transporte, mientras que casi 8 millones se suben a ella al menos una vez al mes como parte de su rutina de actividad física, según los datos oficiales. ■

Rusia empieza a probar su vacuna en enfermos de cáncer

AGENCIAS
MOSCÚ (RUSIA)

Rusia comenzó ya las pruebas clínicas de la vacuna contra el covid-19, Sputnik V, en enfermos de cáncer, anunció Alexandr Gintsburg, director del Centro Gamaleya. "De manera separada, ya han comenzado las investigaciones en enfermos oncológicos", dijo Gintsburg a la televisión pública rusa. El científico subrayó que "en estos momentos no existe ninguna enfermedad oncológica que pudiera estar contraindicada contra esa vacuna".

"La única excepción son aquellos casos cuando el enfermo se encuentra bajo quimioterapia y toma fármacos que impiden la multiplicación de las células", matizó. En dichos casos, "la vacuna no le hace nada malo, pero al mismo tiempo no se alcanza el efecto (deseado) de la vacunación". Gintsburg también desaconsejó el empleo de Sputnik V en el caso de las personas que sufran complicaciones alérgicas graves. ■

El Congreso aprobará esta semana la Ley de eutanasia

AGENCIAS
MADRID

El Congreso de los Diputados dará el visto bueno definitivo este jueves a la Ley que regula la eutanasia, que ya superó su tramitación en el Senado, y que entrará en vigor dentro de tres meses. Tras el rechazo a los vetos de PP y Vox tanto en el Congreso como en el Senado, la proposición de ley de eutanasia presentada por el PSOE incorporó durante su tramitación parlamentaria enmiendas parciales y recibió el apoyo mayoritario de los grupos.

Con su aprobación por el Pleno del Congreso, esta ley permitirá a personas con enfermedades graves e incurables o padecimientos graves, crónicos e imposibilitantes pedir ayuda médica para morir. El paciente deberá confirmar su voluntad de morir al menos en cuatro ocasiones a lo largo del proceso, controlado por una comisión de garantías, y en cualquier momento podrá echarse atrás. ■

SOCIEDAD

La cuarta ola "invisible" del Covid-19, la de la salud mental

La figura del psicólogo será fundamental para tratar la ansiedad o el estrés de la era pospandemia

AGENCIAS
CASTELLÓN

■■■ El psicólogo valenciano Enric Valls reivindica la normalización de la figura del especialista en salud mental como un pilar fundamental para el bienestar social y vaticina que la cuarta ola de la pandemia será la "silenciosa" o "invisible", con ansiedad, estrés, miedo, fobias y problemas de familia y pareja. Desde su consulta en Valencia, el especialista recibe cada día más pacientes con problemas derivados del cansancio acumulado después de tantos meses de restricciones, por la llamada "fatiga pandémica" que cada vez interfiere más hondamente en el bienestar mental de la ciudadanía.

Valls explica que cada vez "hay más gente que piensa que no le pasa nada y todo está bien, y de repente le entra ansiedad, pánico, fobias o desmotivación tremenda", y van en aumento los casos de "estrés postraumático por las pérdidas sin despedida y derivados de la soledad a la que se enfrentan muchas personas, porque hay gente que lleva un año sola sin tener ningún tipo de acercamiento". Así, prevé que la cuarta ola de la pandemia será la de la salud mental y será una "ola silenciosa o invisible" con altas cargas de "sufrimiento, rabia e impotencia".

Desde el inicio de la pandemia en su consulta cada vez atiende a más personal sanitario, del cual, señala, "casi el 65% presenta ansiedad y entre un 50-60% una sintomatología depresiva". Además ha aumentado el síndrome de "burnout" o del trabajador quemado -el cual implica un trastorno emocional vinculado al ámbito laboral por el cansancio y presión acumuladas- y que se presenta en este personal de primera línea: "Verbalizan que ya no pueden más, que quieren cambiar de trabajo y que sienten rechazo incluso al hecho de entrar al hospital".

El psicólogo Enric Valls durante la entrevista en la que reivindica la figura del especialista en la salud. MANUEL BRUQUE

"NO MIRAR PARA OTRO LADO"

Cuando uno tiene buena salud mental, según Valls, "se encuentra bien", pero "ahora mismo se dan muchos casos de inestabilidad laboral, incertidumbre, restricciones sociales, de movilidad, problemas familiares... y esto repercute en la persona". Además, apunta que desde la pandemia aumentó incluso el consumo de psicofármacos, porque muchas personas acuden a su médico de cabecera o al psiquiatra y relatan que "no pueden dormir, que no quieren comer" y les están recetando medicamentos ante patologías ligadas a la salud mental, por lo que es necesario "no mirar para otro lado", sino "priorizar la salud mental".

Enric Valls afirma que antes del coronavirus, las estadísticas de salud mental eran "tremendas", y según la OMS "la depresión afectaba ya a 264 millones de personas en el mundo, y el suicidio era la segunda causa de muerte entre los jóvenes de entre 17 y 30 años".

En España, añade, "según el Comité de Defensa de Derechos Humanos de Confederación Salud Mental España", la ratio de profesionales de salud mental es tres veces inferior a la de la Unión Europea. Esta ratio estaría situada en 6 psicólogos clínicos por cada 100.000 habitantes, una cifra que en Europa se sitúa en 18 especialistas. Por tanto, Valls considera que "hay una asignatura pendiente por parte de los organismos públicos y las entidades privadas, que también pueden invertir en esto porque es invertir en salud y tranquilidad". ■

EL "MIEDO" A ACUDIR A UN PROFESIONAL

Para el psicólogo Enric Valls la base de la salud y el bienestar mental se está viendo "gravemente afectada por la pandemia". En estos meses, ya casi un año, la salud mental, asevera, "debe estar presente y ser tratada como una urgencia", como "aquel que tiene un accidente y necesita acudir a un hospital". Valls aboga por "desechar la idea de que ir al psicólogo es algo de locos. Muy al contrario: acudir a un profesional es de persona fuerte, porque el que tiene buena autoestima reconoce sus capacidades y limitaciones y pide ayuda", resalta. "El que niega y dice 'a mí no me pasa nada', rechaza la ayuda y dice que está perfectamente bien", cuando no es así, demuestra "que tiene miedo y no quiere afrontarlo".

Luz verde en Estados Unidos para la vacuna de Johnson

AGENCIAS
MADRID

■■■ El comité asesor de vacunas de la Administración de Alimentos y Medicamentos de Estados Unidos (FDA) aprobó recomendar la autorización de emergencia de la vacuna monodosis contra el Covid-19 de Johnson & Johnson. El inmunizador recibió el respaldo del Comité Asesor de Vacunas y Productos Biológicos de la agencia por unanimidad, con lo que se ha recomendado su aprobación para la aplicación en personas mayores de 18 años. De esta forma, se prevé que la FDA autorice finalmente la vacuna en las próximas horas.

La vacuna de Johnson & Johnson se convertiría así en la tercera inoculación en recibir esta aprobación de las autoridades estadounidenses, que ya aprobaron la de Pfizer y la de Moderna. En concreto, este inmunizador notificó una eficacia del 66% frente a casos graves de la enfermedad. En EEUU, esta eficacia fue del 72%, ascendiendo al 85% en casos graves. Distintos expertos ya han señalado que la vacuna es segura y eficaz, entre ellos la misma FDA que no detectó efectos secundarios importantes ni reacciones graves.

ALEMANIA CAMBIARÁ LA RECOMENDACIÓN QUE LIMITA EL USO DEL FÁRMACO DE ASTRAZENECA A MENORES DE 65 AÑOS

CAMBIOS EN ASTRAZENECA

La Comisión Permanente para la Vacunación en Alemania cambiará la recomendación que limitaba el uso de la vacuna de AstraZeneca a menores de 65 años, anunció el jefe del organismo, Thomas Mertens, que admitió que la recomendación había causado problemas en la aceptación de esa vacuna en Alemania. "Nunca criticamos la vacuna, solo criticamos que no hubiera datos suficientes sobre su eficacia en mayores de 65 años. La vacuna es buena y los nuevos datos permiten ahora una valoración mejor", dijo. Así, la comisión prepara una nueva recomendación teniendo en cuenta los nuevos datos. ■

SOCIEDAD

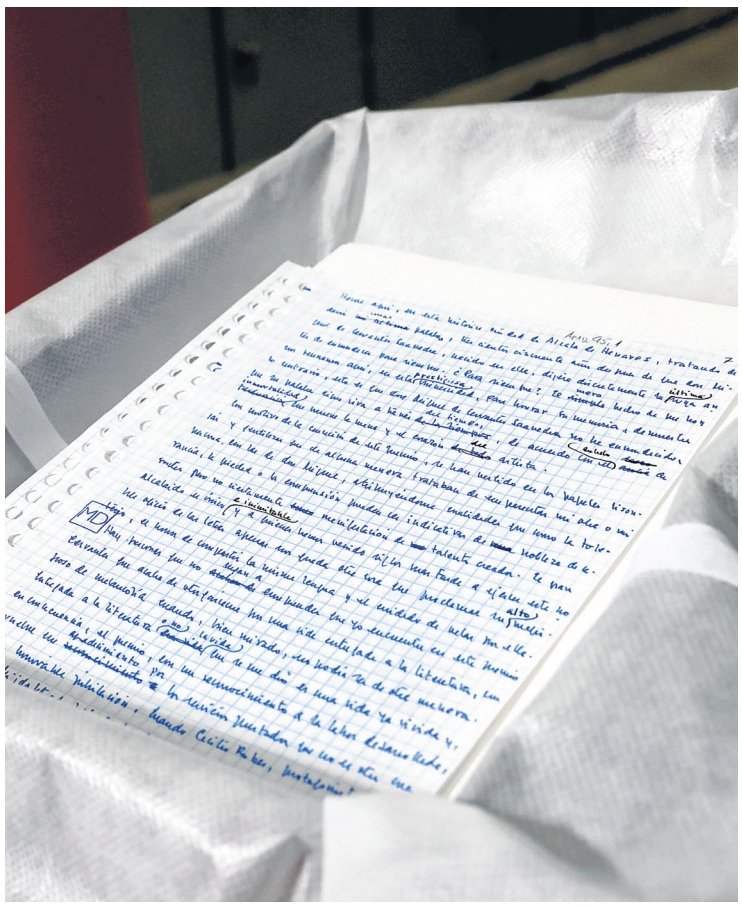

Hojas manuscritas de Delibes, tras ser depositadas en la Caja de las Letras.

Los Delibes "complacen por fin" a El Cervantes

LA CÁMARA ACORAZADA ATESORA LOS LEGADOS DE LOS PREMIOS CERVANTES Y DE OTROS REPRESENTANTES DE LA CULTURA ESPAÑOLA

AGENCIAS
MADRID

La familia de Miguel Delibes saldó su "deuda" con el Instituto Cervantes al depositar un manuscrito del autor vallisoletano en la Caja de las Letras, una antigua cámara acorazada que atesora legados de los premios Cervantes y otros representantes de la cultura.

Elisa Delibes de Castro, presidenta del patronato de la Fundación Miguel Delibes e hija del autor y periodista, depositó en la caja número 1683 de la antigua cámara acorazada de la sede central del Cervantes las cuatro hojas del manuscrito del discurso de recepción del Premio Cervantes 1993 que el novelista pronunció en la Universidad de Alcalá de Henares en abril de 1994. Un acto que se celebró el día que se cumplen once años de su fallecimiento y con el que, explicó su hija, los Delibes han ido a "cubrir los números rojos" que tenían con el Instituto Cervantes, con el que estaban "en deuda" por los homenajes que esta institución realizó a Delibes en todos estos años.

NEGACIÓN PREVIA

Según Elisa, su padre recibió el Premio Cervantes en 1993, cuando aún no se había creado esta Caja de las Letras y cuando en 2007 el entonces director del Cervantes César Antonio Molina le explicó su existencia, el autor, ya muy mayor y enfermo, "no entendió mucho la filosofía" del proyecto y se negó a depositar su legado. "Pensó que iba a morir dentro de poco y que qué interés tenía", recordó Elisa, que rememoró lo humilde que era su padre y que no quería que se esperase algo extraordinario para ese legado, ya que decía: "lo que no había querido decir en vida tampoco lo iba a hacer después de muerto". Posteriormente, la entonces directora del Instituto Cervantes Carmen Cafarell insistió a los hijos para que Delibes realizara el depósito en la Caja de las Letras, pero no lo consiguieron.

Elisa Delibes expresó la alegría de su familia y de la fundación de poder "complacer por fin" la aspiración del Instituto Cervantes con el legado depositado ayer, que permanecerá en la Caja de las Letras diez años, hasta el 12 de marzo de 2031. El Cervantes, insistió, dio mucho más a la familia Delibes de lo que ellos ceden con el discurso manuscrito, ya que durante estos años se celebraron homenajes al escritor y, especialmente en 2020, cuando se celebró el centenario de su nacimiento. ■

Gente

Miley Cyrus publica el vídeo de su éxito 'Angels Like You'

Vanesa Martín o María Pombo son algunas de las galardonadas en los premios impulsados por la revista Elle en reconocimiento al trabajo femenino

LOLA MONTEIRO
MADRID

MILEY CYRUS

VÍDEO DE LA SUPER BOWL

En una etapa de gran éxito profesional triunfando con su aplaudido trabajo 'Plastic Hearts', Miley Cyrus estrena el vídeo musical de su tema 'Angels Like You', que se grabó en la Super Bowl y que, pese a su reciente lanzamiento, ocupa actualmente el puesto 33 de Tendencias en Youtube en España. Las imágenes de la actuación que aparecen en el vídeo son del 7 de febrero de 2021, cuando Miley actuó en uno de los grandes acontecimientos de EEUU y en el primer espectáculo musical en vivo que cumple con la norma Covid-19 en el país. 'Angels Like You' pertenece al séptimo álbum de estudio de Miley que debutó en el número 1 de la lista de los mejores álbumes de rock de Billboard.

Miley Cyrus, en su actuación de la Super Bowl.

OZUNA

COLECCIÓN DIGITAL

El intérprete urbano puertorriqueño Ozuna lanza hoy, día de su cumpleaños, junto al artista callejero neoyorquino Alec Monopoly, su primera colaboración exclusiva de 'Ositos', una colección de cinco versiones digitales de 'tokens infungibles' para la nueva plataforma ArtGrails."De esa manera, Ozuna se convirtió en el primer artista latino que expone y pone a la venta una serie de artículos de este tipo en la web. Los cinco NFT de Ozuna conforman unos pequeños osos, animal que el artista incluyó para las portadas de dos de sus discos, 'Odisea' y 'ENOC' (2020).

Vanesa Martín, Nerea Barros, Teresa Baca y María Pombo.

PREMIOS 'ELLE'

DERROCHE DE GLAMOUR

Retomando poco a poco la "normalidad" , la revista Elle celebró la primera edición de los Elle Women Awards, unos premios que nacieron para reconocer a diferentes mujeres que, por su liderazgo en la sociedad, contribuyen a visibilizar el talento femenino. Un acto protagonizado por destacadas personalidades en diferentes ámbitos que pone el broche de oro a la Semana de la Mujer. Las premiadas fueron Vanesa Martín con el Elle Women Awards Música, María Dueñas en la categoría de Literatura, María Pombo en Comunicación Digital y Laura Corsini, creadora de Bimani. En moda, Sandra García-Sanjuan en la categoría de Empresa, Xuan Lan en Wellnes, las trabajadoras del Hospital Universitario Ramón y Cajal, en Compromiso y Pepa Muñoz, en nombre de las mujeres Hosteleras, en el apartado de Gastronomía.

Entre las destacadas, Vanesa Martín lució un versátil traje de pantalón en color blanco, Nerea Barros se decantó por un elegante y discreto vestido negro con el que presumió de piernas. Teresa Baca pasó por la alfombra roja con un traje de pantalón rosa pastel, top lencero negro y sandalias de tacón en el mismo color, mientras que María Pombo eligió para la ocasión un traje sastre gris de Bleiss Madrid, la firma de Blanca Rodríguez. ■

Meghan Markle, en el foco del "huracán" británico

Un equipo independiente de la Casa Real investigará las acusaciones contra la duquesa de Sussex de acosar a los empleados del palacio de Buckingham

LOLA MONTEIRO
MADRID

MEGHAN MARKLE

"LOS PEORES INCIDENTES NO HAN SALIDO A LA LUZ"

El palacio de Buckingham cederá a un equipo independiente y ajeno a la Casa Real británica la investigación para esclarecer las acusaciones vertidas contra la duquesa de Sussex de supuesto acoso a empleados de la Institución, informó ayer The Sunday Times. El dominical apunta a que este movimiento por parte de la familia real agudizará las actuales diferencias que mantienen con los duques de Sussex, después de la explosiva entrevista concedida por el príncipe Enrique y su esposa, Meghan. quien acusaba a la familia real británica de racista. Durante la citada investigación, se espera que trabajadores y exempleados de palacio den sus versiones sobre el trato dispensado por Meghan Marlke cuando aún vivía en este país. El pasado mes dos miembros veteranos del personal real revelaron que fueron acosados por Meghan y otro extrabajador señaló que fue personalmente "humillado" por la duquesa, lo que esta niega rotundamente. "Los peores incidentes no han salido a la luz. Hay algunas historias bastante desgarradoras que contar", dice una fuente real. Las quejas contra Meghan se efectuaron por primera vez en octubre de 2018 por Jason Knauf, entonces secretario de comunicación de los Sussex, quien escribió en un email que le "preocupaba mucho" que la duquesa "hubiera acosado a dos asistentes hasta que se marcharon durante el último año" y describe el comportamiento de la esposa de Enrique de "inaceptable".

La actriz estadounidense Meghan Markle.

Blas Cantó, en una escena del videoclip de 'Voy a quedarme'.

El artista puertorriqueño Yandel.

BLAS CANTÓ

HOMENAJE A SU ABUELA

Blas Cantó acaba de presentar el videoclip que acompaña a la canción con la que representará a España en Eurovisión 2021, 'Voy a quedarme', una producción sencilla en la que el artista murciano revive el espíritu de su abuela fallecida durante la pandemia y a la que dedica el tema. "Es un viaje íntimo a los recuerdos bonitos, a quedarnos, a acompañarnos en el viaje... He querido contar mi historia", explicó, además de añadir que la canción es "un canto de amor universal e incondicional" que concluye con un abrazo más importante que nunca. 'Voy a quedarme', se creó en mayo, durante el confinamiento en casa de su madre en Murcia, en un momento especialmente doloroso para el artista, tras pasar además un episodio de ansiedad que le animaba a quedarse en cama durante todo el día. "Estaba perdiendo a mi padre. Tenía tantas cosas que decir... Esa canción me hizo llorar mucho", relató Cantó, que hizo tres versiones de la letra para "sacar de dentro todo lo sufrido".

El hijo de Will Smith, Jaden Smith.

YANDEL

SE PASA AL ROMANCE

El artista puertorriqueño Yandel dio un giro de 180 grados en su música y acaba de presentar su nuevo tema 'Meditar', una canción de amor que, sin llegar al pop, recoge lo más romántico y lento de los subgéneros urbanos, combinándolos con efectos que recuerdan a los sonidos de las campanas de la meditación. "Sentí la necesidad de hacer música que representara el momento en el que estoy ahora y que pusiera a la gente en un estado en el que pudiera disfrutar del amor para toda la vida, que se la pudiera dedicar a su pareja, a su familia", dicho Yandel.

JADEN SMITH

PRESENTA SU NUEVA COLECCIÓN

Jaden Smith, hijo del actor Will Smith y de la actriz y productora Jada Pinkett-Smith, es el invitado especial en la pasarela virtual italiana de moda masculina Pitti Immagine Uomo 99, donde presentó el avance de su nueva colección, en la que combina el estudio de la fotografía e inspirado en diversas historias y libros de ciencias. Smith trabajó en tres estilos diferentes que incluyen un traje a medida, un vestido con capucha y un conjunto de chaqueta y pantalón de nieve, y describe esta colección como "diseñada como un símbolo de rebelión organizada dentro de la juventud". ■

Nicolas Marié recibe el César.

'Adieu les cons' triunfa en los César en un año negro para el cine

'Adieu les cons', de Albert Dupontel, se impuso este viernes con siete estatuillas en los premios César del cine francés, que estuvo marcado por el cierre de las salas durante casi ocho de los últimos doce meses debido a la pandemia. Esa comedia, sobre una mujer de 43 años que cuando descubre que está enferma parte en busca del hijo que se vio obligada a abandonar a los 15, fue distinguida en las categorías de mejor película, director, actor secundario (Nicolas Marié), guion original, fotografía y decorado, y se llevó además el premio de los estudiantes.

La selección de este año era limitada porque solo podían competir las películas estrenadas en 2020, y dejó con las manos vacías a otra de las principales competidoras, 'Été 85'(Verano del 85), de François Ozon, que optaba a 12. También sin premio se quedó el español Jonás Trueba, nominado a mejor película extranjera por 'La virgen de agosto' y derrotado por el danés Thomas Vinterberg por 'Another round'.■

SOCIEDAD

Vida Sana

Un estudio afirma que los efectos se contagian al entorno familiar

Convivir con personas a dieta ayuda a adelgazar

Las personas que conviven con pacientes sometidos a dietas de adelgazamiento también pierden peso, según un estudio del Hospital del Mar de Barcelona y el Ciber de Fisiopatología de la Obesidad y Nutrición (Ciberobn), que hizo un seguimiento durante dos años de 148 familiares de pacientes de un programa intensivo de adelgazamiento. El estudio, que publica la revista International Journal of Obesity, cncluyó que los beneficios de la dieta mediterránea se contagian al entorno de los pacientes que la siguen.

Los familiares analizados, aunque no participaban en el programa de adelgazamiento, perdieron casi cuatro kilos de media dos años después de que su familiar comenzara su participación, sobre todo en los casos en los que compartían las comidas y cocinaba el paciente. Los pacientes también experimentaron una mejora en la rebaja de su peso, de casi siete kilos en el mismo período, según el trabajo, en el que también participaron investigadores del Instituto Hospital del Mar de Investigaciones Médicas, del Instituto de Investigación Sanitaria Pere Virgili y del Hospital Sant Joan de Reus (Tarragona).

El trabajo analizó durante dos años datos de 148 familiares de pacientes incluidos en el programa de pérdida de peso y de hábitos de vida Predimeted-Plus, un estudio multicéntrico en el que un grupo de pacientes sigue una intervención intensiva de reducción de peso basada en la dieta mediterránea y un programa de promoción de la actividad física.

Los familiares (tres de cada cuatro eran la pareja del paciente y el resto, hijos, padres, hermanos o tenían algún otro grado de parentesco), perdieron en promedio 1,25 kilos de peso durante el primer año de la intervención, en comparación con los familiares de los pacientes del grupo de control (aquellos que no seguían la intervención intensiva propuesta por el programa).

COMER CON EL PACIENTE

Según el estudio, este adelgazamiento rozaba los 4 kilos en el segundo año y eran mejores en los casos en los que el familiar comía con el paciente y, sobre todo, cuando era el paciente quien cocinaba. La intervención, dirigida a conseguir adelgazar consumiendo una dieta mediterránea para personas obesas y alto riesgo cardiovascular, "obtuvo efectos más allá de la pérdida de peso del paciente y se extendió a su entorno familiar", resumió Albert Goday, investigador principal del proyecto.

"Se produjo un efecto contagio, afortunadamente beneficioso, de pérdida de peso y mejora de los hábitos dietéticos", según Goday, que apunta que "entre las múltiples intervenciones dietéticas posibles para perder peso, la que se basa en dieta mediterránea por concepto es más compartible y contagiosa en un entorno familiar".

"El efecto beneficioso de la intervención en uno de los miembros de la familia se puede expandir al resto de miembros de esta unidad, lo que es relevante a la hora de reducir la carga de la obesidad sobre el sistema de salud pública", ha resaltado Goday.

El estudio también analizó los resultados del programa en 117 pacientes y, en comparación con los participantes del grupo de control, perdieron 5,10 kilos durante el primer año de intervención y 6,79 kilos en el segundo, además de incrementar sus niveles de actividad física. ■

Varias personas preparan una cenar con comida saludable.

Efecto contagio en "la mediterránea"

Los buenos resultados de este estudio se explican, según Olga Castañer, investigadora de Riesgo Cardiovascular y Nutrición del IMIM,"por una mejora de la dieta, ya que no se observa el mismo efecto contagio con respecto a la actividad física entre los pacientes y sus familiares".

Según Castañer, "a la pérdida de peso hay que añadir una mayor adherencia a la dieta mediterránea, que tiene beneficios intrínsecos para la salud, como la protección contra riesgos cardiovasculares y neurodegenerativos". Además de miles de beneficios como reducir los riesgos de la diabetes y aumentar la longevidad, cabe destacar que la dieta mediterránea también puede ayudar a combatir la depresión severa, muy generalizada en tiempos de pandemia. ■

El médico en casa

MIGUEL ABAD
Médico

VACUNAS Y GEOPOLÍTICA

Económicamente, la historia de la humanidad se desarrollado a partir de determinados decisivos patrones: las naciones que disponían de ellos, han sido siempre poderosas. De las otras, por desgracia, conocemos demasiadas tristes historias. El imperio español se construyó sobre el oro y la plata del Nuevo Mundo, riquezas que durante varios siglos financiaron costosas guerras en el tablero del Viejo Mundo.

Más cercana a nuestros días, la crisis del petróleo provocó una conmoción planetaria que convirtió en nuevos ricos a países que siglos atrás ni siquiera existían como tales. El dólar, la moneda de los todopoderosos Estados Unidos de Norteamérica, cedió paso ante los petrodólares brotados a borbotones de los pozos petrolíferos de Oriente Medio. Recientemente, las minas de diamantes y coltán han hecho correr ríos de sangre en el continente africano.

Y cuando los especuladores se encontraban más concentrados con las nacientes criptomonedas, un coronavirus llamado SARS-CoV-2, capaz de provocar una pandemia desconocida hasta el momento, dio el pistoletazo de salida a la carrera científica más veloz de la historia para conseguir un medicamento, en este caso una vacuna, capaz de neutralizar la diseminación de la covid-19. Y como ocurrió en el pasado siglo XX y sus dos terribles guerras mundiales, las naciones que compiten por la hegemonía en este campo son los Estados Unidos, Rusia, China, Gran Bretaña y la Unión Europea. Al oro, la plata, el petróleo, los diamantes, el coltán o los criptomonedas le suceden ahora las vacunas, que moverán miles de millones en recursos para inmunizar, en primer lugar, a los prójimos más afortunados de los países ricos y desarrollados. El interés de las grandes multinacionales farmacéuticas va en ello: no hay mal que por bien no venga. Y detrás de tan poderosas corporaciones van los países que han invertido ingentes recursos públicos para apoyar estas investigaciones.

La vacuna rusa Sputnik, mirada todavía con recelo por las autoridades sanitarias estadounidenses y europeas, se va abriendo paso más allá de sus fronteras, distribuyéndose en países europeos como Hungría y Serbia. Tampoco parecen una coincidencia los problemas desencadenados por la distribución de la vacuna de Oxford-AstraZeneca, flamante orgullo británico, en una Unión Europea que desde el brexit ya no cuenta con Gran Bretaña como socio.

Curiosamente, aunque los datos científicos oficiales no parecen corroborarlo, los medios de comunicación llevan semanas alertando sobre los posibles efectos secundarios de esta vacuna, que tampoco se administra a los mayores de 55 años, por reacciones febriles agudas, y por varios casos de trombosis en 30 de cinco millones de vacunados. Las fichas continúan moviéndose, en el tablero geopolítico. Y los más desfavorecidos, como siempre, tienen las de perder. ■

Novedades

OFTALMOLOGÍA

La revisión periódica, esencial para frenar el avance del glaucoma

El diagnóstico precoz es el factor clave para detener la degeneración ocular que causa esta enfermedad que afecta a unas 70.000 personas en Galicia y a más de medio millón en España, según datos de la OMS, estando hasta el 50% de pacientes sin diagnosticar al ser una patología silente que no causa síntomas hasta estadios muy avanzados.

El glaucoma es una enfermedad ocular en la que se daña el nervio óptico que es el encargado de transmitir las señales visuales desde el ojo al cerebro. Desde el Instituto Oftalmológico Gómez Ulla, el especialista en glaucoma, inflamación ocular y uveítis Fernando López recuerda que el avance de esta enfermedad se puede frenar realizando una revisión periódica de la visión. Indica este doctor que en la actualidad el único tratamiento del que se dispone para esta enfermedad es la bajada de la presión ocular, para el que existen solo cuatro tipos de medicamentos.

SOCIEDAD

CONECTAD@S

Videojuegos

PC

El Japón feudal bajo la mirada de un ronin

Las compañías G-DEVS.com y CreativeForge Games han anunciado el lanzamiento de"Ronin: Samurai Redemption", un juego de acción en tercera persona basado en las tradiciones samurai de Japón.

PS4/PS5

Disparos y acción en realidad virtual con "Doom 3 VR"

Bethesda Softworks, compañía adquirida hace unos meses por Microsoft, ha anunciado el lanzamiento de "Doom 3 VR" para las consolas PS4/PS5 de Sony. El juego contará desafíos adaptados a la relidad virtual

MULTIPLATAFORMA

"Aliens: Fireteam", supervivencia y acción espacial

El juego de supervivencia y disparos en tercera persona "Aliens: Fireteam", basado en la popular saga de películas, saldrá este verano con un modo cooperativo para PS4, Ps5, PC y Xbox Series X/S.

Tendencias

La pandemia, las nuevas tecnologías y las restricciones horarias han cambiado las transacciones económicas

Comercios y clientes adaptan sus hábitos a la compra online

El teléfono móvil e internet empiezan a sustituir poco a poco a la tarjeta de crédito.

Los consumidores han encontrado en los métodos de pago por internet una manera rápida y accesible de realizar sus compras tanto de manera online como presencial.

La adaptación de las pymes y los comercios de proximidad a las nuevas tecnologías es cada vez más importante, y la posibilidad de gestionar correctamente las ventas por internet supondrá una ventaja competitiva a medio y largo plazo. La pandemia ha producido un nuevo mercado en el que los consumidores perciben internet como un aliado en las compras, y el cambio de hábito influirá de manera trascendental en la dinámica de empresarios y consumidores.

Según datos de la consultora Kantar tres de cuatro hogares compró por internet durante 2020 y se estima que en 2021 continuarán comprando al mismo nivel o incluso más, aunque haya pasado la pandemia.

Los sistemas de pago verificado y asociados al móvil son cada vez más populares

Las categorías de productos que más han aumentado en esta forma de consumo online son la alimentación, seguida de los productos de droguería, perfumería y comida para mascotas. Según la consultora la cuota de valor del gran consumo online se mantendrá entre el 2,5 % y el 3 %, independientemente de los altibajos que pueda sufrir la evolución de la pandemia.

La distribución y manera de trabajar de los comercios también ha cambiado en los ultimos meses, adaptándose a las demandas de sus clientes y a las limitaciones de horario. Así, el uso de las tarjetas de crédito empieza a ser generalizado en todo tipo de comercios, convirtiéndose en un modo de pago habitual tanto online como presencial.

Los consumidores han aumentado el uso de los teléfonos móviles como sistema de compra y pago, gracias a tecnologías inalámbricas como el NFC (Near Field Communication). Con datos del sector bancario a mes de junio de 2020, En España se registraron en los primeros seis meses del año pasado más de 76 millones de pagos a través del teléfono móvil, lo que representa un 10% del total de los realizados con tarjeta, cuando en el mismo perído de 2019 apenas suponía un 5% de los pagos.

Lanzamientos

Realme Watch S

Reloj y monitor inteligente de frecuencia cardíaca con 16 modos deportivos orientados a controlar todo tipo de actividad física y mejorar los entrenamientos. Sistema Bluetooth 5.0 de comunicación. Carga magnética para una batería de 390 mAh. Pantalla circular de 1,3 pulgadas de diámetro con protección corning Gorilla Glass. Visualización de la información de salud en el teléfono para acceder a más funciones y opciones para conocer el rendimiento de una amplia variedad de entrenamientos. Certificado IP68 y resitencia al agua de 1,5 metros. Su precio de venta recomendado es de 69 euros.

Xiaomi WiFi Amplifier

Amplificador WiFi que proporciona una cobertura confiable y compatible con la mayoría de los enrutadores o modem estándar del mercado. Dos antenas externas de doble ganancia con una velocidad de transmisión de hasta 300Mbps que permiten altas velocidades de conexión a varios metros de distancias. Diseño de enchufe de pared, que permite conectar el amplificador fácilmente a cualquier toma de corriente. Actualizaciones automáticas para optimizar el rendimiento. Admita hasta 64 dispositivos inalámbricos c al mismo tiempo. Su precio de venta recomendado es de 18 euros

DEPORTES

Dani Calleja pelea por un rival del Diocesanos en el duelo disputado en La Albuera ante la mirada de Del Castillo y de Rui.

NEREA LLORENTE

La Segoviana cuaja una gran media hora inicial ante el Diocesanos, superado de principio a fin, y mantiene su réc

Un trámite menos para

3 0

G. SEGOVIANA — C. DIOCESANOS

LA ALBUERA

Árbitro: Javier Muriel Isidro

Carmona	Darío Hernández
Adrián	Víctor González
Javi Marcos	Pablo
Rui	Caballero
Rubén	González-Novo
Manu	Moreta
Álex Conde	Fernando Martín
Del Castillo	Daniel Martín
Calleja	Oliver Scott
Ivi	Diego Rodríguez
Diego Gómez	Sergio Mayorga
Banquillo	**Banquillo**
Borrego (min. 62)	V. Meneses (min. 55)
Nogueira (min. 72)	Pindado (min. 64)
Dani Arribas (min. 81)	Sergio Alonso (min. 64)
Almendáriz (min. 81)	Ignacio Peral (min. 74)

Goles

1-0 (m.36) Dani Calleja;
2-0 (m.51) Ivi;
3-0 (m.90+2) Javi Borrego

Tarjetas

G. Segoviana: Adrián (amarilla).

Colegios Diocesanos: Oliver Scott (amarilla) y roja al técnico José Alberto Fernández

TERCERA DIVISIÓN

LUIS JAVIER GONZÁLEZ
SEGOVIA

La Gimnástica Segoviana dio ayer un paso más rumbo al ascenso en la última tarde invernal de La Albuera, con un sol primaveral, signo de un futuro que ya es presente. Porque el ascenso azulgrana a Segunda Federación es tan probable como que el próximo duelo de los locales en casa sea en primavera. Fue la primera visita del Colegios Diocesanos a su rival azulgrana -conocían La Albuera de sus duelos ante el Unami- y se marchó con los mismos puntos que el resto de equipo: cero. Los 11 conjuntos del subgrupo B de la Tercera División han salido derrotados este curso de Segovia.

El técnico de la Segoviana, Manu González, esperaba a un duelo de tú a tú ante un equipo sin demasiados mimbres para replegarse. El cuadro abulense, ascendido el curso pasado desde Regional, no estuvo a la altura del desafío. Su portero, Darío Hernández, cuajó una actuación notable, pero La Albuera es otra dimensión para la clase media del grupo. Aguantó con mérito media hora, pero claudicó igual que el resto.

Con Adeva recuperándose en la grada de sus problemas físicos, Diego Gómez está aprovechando su oportunidad. El dibujo de la Segoviana le situaba como hombre de referencia y el 9 fue un auténtico incordio para las camisetas amarillas desde el primer instante, cuando intentó enganchar un remate en una posición desequilibrada. Antes, Javi Marcos había probado suerte con un tiro lejano porque el rival ya tenía a todas sus piezas enrocadas.

Con esa disposición de fichas, las ocasiones de la Segoviana llegaron por simple inercia. Gómez enganchaba su primer disparo y el abulense Víctor González estuvo cerca de embocar en su propia portería un despeje. No solo en juego posicional llegaban los fuegos artificiales; Calleja, cada vez más metido en el encuentro, dirigió una contra sinfónica que culminó Gómez con un tiro desde la frontal que desvió con mérito Darío. El partido ya solo tenía una dirección.

> Ivi, que cuajó un gran encuentro, notó una rotura fibrilar en un disparo posterior a su gol y fue sustituido inmediatamente

Uno de los grandes valores de Gómez es su juego sin balón, una ayuda en la presión que se convierte en una pesadilla para el rival. Los centrales del Diocesanos no le vieron venir y les arrebató un balón en los primeros metros del área abulense. El delantero aguantó el esférico, la defensa rival tuvo la suficiente paciencia para no derribarle y Darío volvió a salvar el gol con una parada de mérito. Le costaba salir de su propia guarida al Diocesanos, agobiado por el dominio posicional azulgrana y córners que desembocaban en tiros desde segunda línea cómo el que ejecutó Rubén, que no cogió puerta.

Pasado el primer arreón azulgrana, respiró unos instantes el Diocesanos, un momento de oxí-

Darío sale a tapar un tiro de Diego Gómez. N. L.

Ivi pugna por el esférico junto a la banda. N. L.

LAS DECLARACIONES

MANU GONZÁLEZ
Entrenador de la Segoviana

"Hemos hecho unos primeros 20 minutos de los mejores, a nivel de intensidad, de ritmo, jugar en campo contrario y general peligro. Lástima que nos ha costado abrir la lata"

"La última media hora no me ha gustado, hemos bajado un poquito el ritmo. No sé si el cansancio ha hecho un poco de mella. Pero lo importante era sumar una victoria más"

"Ivi ha notado un pequeño pinchazo, parece una rotura. Es una pena porque estaba haciendo un partido extraordinario. Íbamos a quitar a Diego Gómez porque con la lesión de Adeva solo tenemos un delantero fijo"

JOSÉ ALBERTO FERNÁNDEZ
Entrenador del Diocesanos

"Empezamos sufriendo muchísimo. Luego paramos un poco las oportunidades de la Sego, que nos ha tenido sometidos casi todo el partido. Pero el primer gol nos ha hecho daño"

"Hemos competido lo que hemos podido, pero la Sego es superior, no solo a nosotros, sino al resto del grupo. Cuando uno tiene una marcha más, te hace mucho peligro"

"No me explico la expulsión. Me excedo en la protesta, pero el línea dice que era amonestación. Me equivoco yo, protestar no sirve de nada. Tienen que comprender que estamos sufriendo, no tienen psicología"

CLASIFICACIÓN

Jornada 21

BUPOLSA - MIRANDÉS B	0-2
Gª SEGOVIANA C.F. - C. DIOCESANOS	**3-0**
ARANDINA- REAL BURGOS	3-0
REAL ÁVILA - CEBREREÑA	1-3
BURGOS PROMESAS - **C.D. LA GRANJA**	**1-0**
NUMANCIA B - ALMAZÁN	2-1

	Pt	J	G	E	P
1. **Gª Segoviana C.F.**	56	21	18	2	1
2. Burgos Promesas	37	21	10	7	4
3. Numancia B	36	21	11	3	7
4. Arandina C.F.	33	21	9	6	6
5. Mirandés B	32	21	8	8	5
6. Real Ávila	30	21	9	3	9
7. C.D. Almazán	28	21	8	4	9
8. Diocesanos - UCAV	23	21	7	2	12
9. **C.D. La Granja**	21	21	6	3	12
10. Real Burgos	19	21	4	7	10
11. C.D. Cebrereña	19	21	5	4	12
12.C.D. Bupolsa	17	21	4	5	12

Próxima jornada

REAL BURGOS - NUMANCIA B

COLEGIOS DIOCESANOS - ARANDINA

C.D. CEBREREÑA - BURGOS PROMESAS

LA GRANJA - GIMNÁSTICA SEGOVIANA

MIRANDÉS B -REAL ÁVILA

ALMAZÁN - BUPOLSA

cord perfecto en casa con los goles de Calleja, Ivi y Borrego

a el ascenso

geno que agradece cualquier boxeador, por muy fajador que sea. Consciente de que sus incursiones a campo rival serían una excepción, no tenía miedo a la hora de acumular jugadores en el área azulgrana ante cualquier acción a balón parado. Lo defendió bien la Segoviana, solvente en el juego aéreo.

Un gol esperado.

El 0-0 daba al partido la incertidumbre que se escapaba cuando llegaban los argumentos futbolísticos. Hasta que se abrió la lata. Diego Gómez pasó de rematador a asistente, escorándose al perfil derecho del área para servir un pase raso a la espalda de la defensa abulense. Allí llegó Calleja, que remachó a placer y agradeció la asistencia. Si ya cuesta puntuar en La Albuera, hacerlo con el marcador en contra es un ejercicio de ciencia ficción.

Antes de que el duelo se marchara al descanso, llegó la acción más aplaudida del día, firmada por Josito, el utillero del club. El partido continuaba mientras él no cejaba en su empeño intentando bajar un balón que se había quedado atascado en entre el marcador del área que acababa de estrenar Calleja y la publicidad. Su persistencia tuvo premio: el balón cayó.

El Diocesanos habría firmado llegar perdiendo por un gol al tramo final del encuentro, pero no pudo siquiera vislumbrar ese escenario. Apenas tardó cinco minutos Ivi en poner el colchón del segundo gol. El atacante azulgrana se adelantó al meta abulense metiendo la puntera. Sus compañeros vigilaron que el balón entraba en la portería rival. Y tres puntos más al casillero.

El segundo gol dio a la Segoviana tranquilidad para poder solventar la media hora final a bajas revoluciones. El marcador pudo terminar en goleada por simple inercia, con tiros peligrosos como uno de Rubén desde el balcón del área que obligó a Darío a meter una manopla salvadora. La nota negativa la puso Ivi, que se marchó con molestias tras un tiro cruzado que estuvo cerca de acabar en gol. Pocos como él conocen mejor su físico y levantó inmediatamente la mano mientras Borrego esperaba en la banda para entrar por Gómez.

El Diocesanos pidió con vehemencia una presunta mano en el área azulgrana y su entrenador, José Alberto Fernández, fue expulsado por una protesta aparentemente menor. Cuando la persiana ya estaba al borde del cierre, llegó Borrego para marcar a bocajarro el tercer tanto en el descuento. La parroquia gimnástica habría preferido no celebrarlo y ahorrarse el susto de verle atendido en la línea de fondo mientras el partido se reanudaba. La Segoviana ascenderá la próxima jornada, la última de la primera fase, si gana en La Granja y el Astorga no vence al Palencia.

La atleta Águeda Muñoz realiza el saque de honor. N. L.

DEPORTES / FÚTBOL

En-Nesyri decide el derbi

El Sevilla se llevó el duelo ante el Betis gracias al solitario gol del delantero marroquí en un partido con poco fútbol

Sevilla	1
Betis	0

Sevilla:
Bono; Jesús Navas, Koundé, Diego Carlos, Acuña; Jordán, Fernando (Gudelj, m.79); Suso (Óliver Torres, m.67), Papu Gómez (Rakitic, m.67), Ocampos (Rekik, m.86); En-Nesyri (De Jong, m.86).

Betis:
Joel Robles; Emerson, Mandi, Víctor Ruiz, Miranda (Álex Moreno, m.78); Guido Rodríguez (William Carvalho, m.78), Guardado (Juanmi, m.64); Ruibal (Joaquín, m.64), Canales, Fekir; Borja Iglesias.

Gol:
1-0, M.27: En-Nesyri.

Árbitro:
Mateu Lahoz (C. Valenciano). Amonestó a los locales Ocampos (m.70), Diego Carlos (m.72) y Jordán (m.88), y a los visitantes Canales (m.38), Ruibal (m.47), Álex Moreno (m.82), Joaquín (m.85) y William Carvalho (m.90).

Incidencias:
Partido de la vigésima séptima jornada de Primera División, disputado a puerta cerrada en el Ramón Sánchez-Pizjuán.

Joan Jordán, del Sevilla, celebra el triunfo de su equipo ante el Betis en el Sánchez-Pizjuán. JOSÉ MANUEL VIDAL

PRIMERA DIVISIÓN
CURRI CARRILLO
SEVILLA

El Sevilla ganó por 1-0 el derbi sevillano y consolida su cuarta plaza -deja a 6 puntos a la Real Sociedad y a 9 a su eterno rival- tras un derbi con muy poco fútbol y miedo a perder en ambos equipos, que decidió con un buen gol a los 27 minutos el marroquí Youssef En-Nesyri, su vigésimo tanto de la temporada -14 en Liga-.

En-Nesyri resolvió un duelo de máxima rivalidad tras un partido con pocas ocasiones y en el que salió vencedor el Sevilla ante un Betis que lo intentó tras el descanso, pero le faltó ser más incisivo frente a un rival que defendió bien su renta.

En el duelo de los eternos rivales sevillanos, con ambos en la zona alta y la Champions o, al menos, Europa en liza, el Sevilla apostó por Papu Gómez de enganche junto al también argentino Lucas Ocampos, Suso Fernández y más arriba En-Nesyri, ante un Betis que recuperó a Víctor Ruiz y con Borja Iglesias, en racha, en punta.

La lucha fue enconada en el medio campo, con las dos defensas alertas para evitar problemas, lo que se comprobó pasado el primer cuarto de hora en un tiro de un dinámico En-Nesyri al lateral de la red, mientras que el Betis siguió apretando, pero sin profundidad.

Quien sí acertó fue En-Nesyri tras un centro a la espalda de la zaga bética del incombustible Jesús Navas, en su vigésimo derbi, pues el marroquí controló a la perfección con la izquierda, superó a Joel Robles en su salida y marcó de un buen tiro cruzado el 1-0.

Segunda parte

Tras la reanudación, el equipo de Pellegrini empezó mejor, con más empuje ante un Sevilla condescendiente, quizás temeroso y conservador, lo que permitió crecerse al Betis, aunque, con Canales perdido y el francés Nabil Fekir muy intermitente, sus dos principales figuras, le faltó llegada y estuvo poco incisivo para lograr el empate.

Celta y Athletic rozan la permanencia

El partido disputado en el estadio de Balaídos finalizó con un empate sin goles que deja a los dos equipos con 34 puntos

Celta	0
Athletic Club	0

Celta:
Iván Villar; Kevin Vázquez, Araujo (Aidoo, min.84), Murillo, Aarón Martín; Tapia; Brais Méndez, Denis Suárez (Beltrán, min.76), Nolito (Solari, min.76); Aspas y Santi Mina (Ferreyra, min.67).

Athletic Club:
Unai Simón; Lekue, Yeray, Núñez, Balenziaga; Berenguer (De Marcos, min.78), García, Unai López (Vencedor, min.67), Morcillo (Ibai, min.86); Villalibre (Williams, min.67) y García (Muniain, min.46).

Árbitro:
Jaime Latra (colegio aragonés). Amonestó a Santi Mina (min.45), Kevin Vázquez (min.62) y Murillo (min.69).

AGENCIAS
VIGO

Celta y Athletic dieron ayer un nuevo paso para sellar su permanencia en la Liga, pero se distancian de la pelea por Europa tras empatar 0-0 en Balaídos con otra sobresaliente actuación del internacional peruano Renato Tapia, que volvía al once celeste tras cumplir su segundo ciclo de tarjetas amarillas en Huesca. Fue un querer y no poder de los celestes, que no arriesgaron en la salida para evitar pérdidas en la zona de construcción. A Denis le costó entrar en juego, y Aspas se perdió entre los centrales del conjunto rojiblanco.

SALVADOR SAS

El celeste Iago Aspas y Unai López, del Athletic, disputan un balón.

Germán relanza a un Granada que acaba con la racha realista

Granada	1
Real Sociedad	0

Granada:
Rui Silva; Foulquier (Víctor Díaz, m.48), Domingos Duarte, Germán, Quini; Yan Eteki (Montoro, m.67), Yangel Herrera, Domingos Quina (Gonalons, m.53); Kenedy, Fede Vico (Antonio Puertas, m.53), Soldado (Jorge Molina, m.67).

Real Sociedad:
Remiro; Gorosabel (Barrenetxea, m.78), Zubeldia, Le Normand, Aihen Muñoz; Illarra (Guevara, m.78), Mikel Merino, David Silva (Guridi, m.28); Januzaj (Portu, m.63), Oyarzabal, Isak (Bautista, m.63).

Gol:
1-0, M.52: Germán.

Árbitro:
González Fuertes (comité asturiano).

AGENCIAS
GRANADA

El Granada sumó su segunda victoria consecutiva como local en liga y sigue metido de lleno en la lucha por los puestos europeos al vencer por 1-0 gracias al solitario de Germán en el Nuevo Los Cármenes a la Real Sociedad, que pone fin a una racha de siete jornadas seguidas sin perder.

Gerard Moreno reflota al Villarreal con tres asistencias en Ipurua

Eibar	1
Villarreal	3

Eibar:
Dmitrovic; Arbilla, Oliveira, Burgos (Pozo, m.83), Cote (Soares, m.35); Diop, Aleix García (Kevin Rodrigues, m.46), Inui (Enrich, m.46), Expósito (Sergio Álvarez, m.78), Bryan Gil y Kike García.

Villarreal:
Asenjo, Costa (Mario, m.65), Foyth, Funes Mori, Estupiñán, Trigueros, Parejo, Capoue, Moi Gómez (Pedraza, m.65), Gerard Moreno y Bacca (Chukwueze, m.65).

Goles:
0-1, m.1: Moi Gómez. 0-2, m.34: Bacca. 1-2, m.56: Sergi Enrich. 1-3, m.87: Pedraza.

Árbitro:
Medié Jimenez (comité catalán).

AGENCIAS
EIBAR (GUIPÚZCOA)

El Villarreal rompió en Ipurúa, al ritmo de tres asistencias de Gerard Moreno, su racha de ocho partidos sin vencer y se impuso por 1-3 ante un Eibar que vendió cara su piel y no se rindió en ningún momento, pero que tuvo que claudicar en el último suspiro.

ESQUELAS

LA SEÑORA

Dª Elisea Matute García

Ha descansado en la paz del Señor en Segovia
el día 14 de marzo de 2021

A los 92 años de edad

D. E. P.

Hijos, Faustino, Juan Carlos, Luis y Mercedes Pacheco Matute; hijos políticos, Margarita, Mariano (†) y Azucena; nietos, Rocío y Rubén; sobrinos y demás familia,

ruegan una oración por su alma

El funeral por el eterno descanso de su alma tendrá lugar hoy día 15, a las 10:00 horas en la iglesia parroquial de San José; acto seguido, el cadáver recibirá cristiana sepultura en el cementerio del Santo Ángel de la Guarda.

CASA DOLIENTE: TANATORIO SEGOVIANO SAN JUAN DE LA CRUZ

(3) AGENCIA FUNERARIA **SANTA TERESA. Telf. 900 13 13 14**

CRISIS CORONAVIRUS

Envía JUNTOS al 28033

para luchar contra la pandemia y sus consecuencias en nuestros proyectos.

Juntos lo conseguiremos

MEDICOS SIN FRONTERAS

Donación íntegra del coste del mensaje, 1,20 €, a favor de Médicos Sin Fronteras (MSF). Servicio de SMS de tipo solidario operado por MSF, c/ Zamora, 54, 08015 Barcelona. Atención al cliente: 900 81 85 01. Colaboran Movistar, Vodafone, Orange, Yoigo y Euskaltel. Información legal y protección de datos: www.msf.es/datos

DONA cyl SEGOVIA

Sumamos por la VIDA

Hermandad de donantes de sangre Segovia

Centro de Hemoterapia y Hemodonación de Castilla y León

Agencia Funeraria Santa Teresa

900 13 13 14 (GRATUITO)

LA GUÍA DE SEGOVIA

Abogados

Ángel Gracia Ruiz C.L. Grabador Espinosa, 1, 1º izq. Teléfono: 921463307

JYM Sanz Abogados C.B. Julián Sanz Gómez. Mónica Sanz Sierra. www.jymsanzabogados.com Ezequiel González, 29. Teléfono: 921461501

Julia González Herrero. Plaza Somorrostro, 3. Teléfono: 921426161

Martín Merino Abogados. Plaza de Guevara, 4. Teléfono: 921443258

Ricardo Catalina Miranda. Ada. Camilo José Cela, 8, 1º. Teléfono: 921143060. Cuéllar

Academias

Academia Omega. Carretera de Trescasas, 24. Teléfonos 637079963 / 921406163.

Administración de Comunidades

Magesco Administración. Avda. Fernández Ladreda, 27, 2º Dcha. Teléf.: 921413355.

Alarmas

Drin Polígono Industrial El Acueducto.Teléfono: 902902910.

Alimentación

Casa Candamo. San Francisco, 2. Teléf.: 921434624.

La Tienda del Señor Emilio. José Zorrilla, 74. Teléf.: 921420426

Distribuciones Alimentarias San Lorenzo. Avda. del Sotillo, 3. Teléfono: 921433260. La Lastrilla.

Dionisia San Juan Moreno. Eras, 3. Teléf.: 921557265. Santo Tomé del Puerto.

Almacén de bebidas Hijos de Esteban Muñoz. Caño, 28. Teléfono: 921575068. Navalmanzano.

Supermercado Jesús Marino, Granero, 13. Teléfono: 921543111. Boceguillas

Huercasa. Lavaderos, s/n Teléf.: 921160006. Sanchonuño.

Antigüedades

Antigüedades Ana y Belén. Marqués del Arco, 26. Teléfono: 921047513.

Arqueólogos

Isabel Marqués Martín. C/ Del Carmen, 5. Teléfono: 921461653, 696649706.

Arquitectos

Cristina Martínez Mollinedo. Juan Bravo, 7. Teléfono: 629042676.

Joaquín Albertos Díez. Almendros, 3. Local. Teléfono: 921432587.

Trazados Tz2 Arquitectura. Plaza Espronceda, 16. Teléfonos: 921118797/ 637768470.

Attrium. Del Tango, 15, www.attrium.info. Teléfonos: 921406543/ 616483216. San Cristóbal de Segovia.

Artesanía

Montón de Trigo, Montón de Paja. Juan Bravo, 21. Plaza de la Merced, 1. Teléfono.: 9214626700

Bares

Alma Nostra Restaurante. Los Zuloagas, 1. Teléfono: 660736734

Bar Pino Dido. C/ Cándido López, 2. Bajo. Teléfono: 654515214

Atrio Bar. Hermanos Barral, 3. Teléfono: 921463891.

Bar Cancha 17 Dámaso Alonso, 16. Teléf.: 921475449.

Bar Casa Vicente. Plaza de La Rubia, 6. Teléf.: 921462541.

Bar Cathedra. Paseo Conde Sepúlveda, 1. Teléf.: 921431072.

Bar El Caballo Blanco. Obispo Quesada, 22. Teléfono: 921441164.

Bar El Compás. Santo Tomas, 1. Teléf.: 921428648.

Bar El Desván. Juan bravo, 58. Teléfono: 921462741.

La Central Bar Restaurante. Crta. San Rafael PKM 87 (Centro de Transportes). Teléfono: 636463466.

Bar El Rincón Real. José Zorrilla, 134. Teléfono: 921476375.

El Secreto de San Clemente. Avda. del Acueducto, 14. Teléfono: 619077556

Bar El Soto. Plaza Tirso de Molina, 11. Teléfono: 921110815

Bar Futbar. Blanca de Silos, 13. Teléfono: 921434675

Bar La Concepción. Plaza Mayor, 15. Teléf.: 921460930.

Bar La Tropical. Cervantes, 21. Teléfono: 921469992

Bar Las Tres BBB. Plaza Mayor, 13. Teléf.: 619787878.

Bar Orly. Bajada del Carmen, 2. Teléfono: 921461318

Bar P131. Plaza Tirso de Molina. Teléfono: 921475455.

Bar Restaurante Estévez. Comida casera. Avda. Vía Roma, 14. Teléfono: 921434658

Bar Tentaciones (Mercado Municipal de La Albuera). Teléfono: 693801151

Café-Bar Plató. Hermanos Barral, 1. Teléf.: 921463918.

Café San Millán. Severo Ochoa, 1. Teléfono: 921429307.

Cafetería Alcázar de Segovia. Alcázar de Segovia.

Cafetería Los Soportales. Avda. Fernández Ladreda, 18. Teléf.: 921461766.

Cafetería San Cristóbal. El Campo 5. Teléfono: 921432765.

Parrilla Las Sirenas. Juan Bravo, 30. Teléfono: 921462654.

Taberna López. Teléf.: 921433618 www.tabernalopez.com

Café Luis. Plaza Mayor, 5. Teléfono: 921425208. Abades.

Bar 82. Carretera de Cuéllar s/n. Teléfono: 921155202. Arroyo de Cuéllar

Bar Sol. Plaza España. Cabezuela. Telf. 617187516.

Bar Casino. Plaza Abastos, 2. Teléfono: 921561131. Carbonero el Mayor.

Bar Kris/Kol. Pósito Real, 20. Teléf.: 921560787. Carbonero el Mayor.

Bar Palacio. Diputado Esteban Pastor, 1. Teléf.: 921560015. Carbonero el Mayor.

Bar Iván. La Iglesia, 1. Teléfono: 921168075. Chatún

Bar la Alameda. El Parque, 3. Teléfono: 921168081. Chatún

Bar Paralex. Calvario, 31. Telf.: 921140451. Cuéllar.

Bar Lorma. Avda. de Los Toros s/n. Teléf.:921141831. Cuéllar.

Bar Basilio. Plaza de la Corredera, 17. Teléf.: 921181217. El Espinar.

Bar Las Cubas. Damas, 8. Teléf.: 921555009. Fresno de Cantespino.

Bar Jayca. Santa Olalla, 2. Teléfono: 921168242. Gomezserracín.

Bar Pedro. Real, 2. Hontanares de Eresma.

Bar Cafetería Povi. Avda. Hontoria, 1. Polígono Ind. Hontoria. Teléfono: 921444495. Hontoria

Bar Emilia. Plaza San Pedro, 1. Teléfono 921504002. Matabuena.

Bar Marta. Santa Ana, 36. Telef.: 921179292. Muñopedro.

Bar Pintos. Procesiones, 3. Teléfono: 921179233. Muñopedro.

Bar Pi-Lón. Ramón y Cajal, 2. Teléf.: 921580205. Nava de la Asunción.

Sambar. Zurdo y Giraldez, 29. Teléf.: 921591100. Navas de Oro.

Mesón Plaza Mayor. Plaza Mayor, 17. Teléfono.: 921591035. Navas de Oro.

Casa Poli. Segovia, 20. Teléf.: 921480501. Navas de Riofrío.

Bar El Berrocal. c/ Real, 23. Teléf: 921489096. Ortigosa del Monte

Bar La Iglesia. Mayor, 5. Teléfono: 921507176. Prádena.

Bar Montalvo. Carretera San Rafael, 46. Teléfono: 921479101. Revenga

Bar La Fonda. Plaza Mayor, 3. Teléf.: 921551053. Riaza.

Bar Restaurante Castilla. Plaza de los Dolores, 11. Teléfono: 921471256. San Ildefonso

Ruta 66. C/ La Reina, 17. Teléfono: 921470516. San Ildefonso.

Bar Casino. Real, 2. Teléfono: 921501194. Turégano..

El Zaguán. Plaza España, 16. Teléfono: 921501165. Turégano

El Albero. Crtra. Madrid-León, 3. Teléfono: 921478688. Valsaín.

Bar Juanito. Real, 1. Teléf. 921490740. Valverde del Majano.

Bar La Aparecida. Plaza Mayor, 5. Teléfono: 921490008. Valverde del Majano.

Bar La Alcaldesa. Oriente, 2. Teléf.: 921432619. Zamarramala.

Bricolaje

Maderas Colomba. Avda. Hontoria. Par, 27-E. Teléfono: 921434595. Polígono de Hontoria.

Camping

Camping Acueducto. Avda. Juan de Borbón y B., 49. Teléfono: 921425000.

Carnicerías

Carnicería Manuel Clemente Martín, San Francisco, 30. Teléfono: 921428106.

Carnicería Juan Martín. San Francisco 14. Teléfono: 921428024.

Carnicería Garmar. Paseo Conde Sepúlveda. Teléfono: 921420827

Carnicería Herranz. José Zorrilla, 79. Teléfono: 921421627.

Carnes Mercedes Martín. La Plata, 22. Teléf.: 921433814

Carnicería Vicarma. Plaza Becquer, 9. Teléfono: 921444757

Casquería Claudio de la Fuente. San Francisco, 11. Teléfono: 921428223.

Carnicería Hnos. Alvaro Gómez. El Pobo, 20. Teléfono: 921506314. Navafría.

Carpinterías

Maderas Justo Herrero. Calle el Mayo, 27. Teléfono: 921506021. Navafría

Mariano Arribas e Hijos. Castillejos, 16, Teléfono: 921483006. Otero de Herreros

Casas rurales

Casa Rural Paco Martín. El Pozo, 3. Telefono: 636698713. La Cuesta

Centro de negocios

Exitus. Avda. Padre Claret, 12. Teléfono. 921413079.

Centro de reconocimiento médico

Centro de Reconocimiento Médico Nueva Segovia. Perm. de conducir, armas, seguridad privada... Pza Espronceda, 16. Tel.: 921118686.

Centros recreativos

Casino de la Unión. Juan Bravo, 30. Teléfono: 921462663.

Casino de la Unión. Plaza de España, 5, bajo. Cantalejo.

Club de Campo El Tiro. Pº de Bolonia s/n. Teléfono: 921470280. San Ildefonso.

Churrerías

Santamera. José Zorrilla, 27. Teléfono: 921421003.

La Churrería, Santa Teresa de Jesús, 14. Teléfono: 921443772

Climatización

Air & Fort. Alfonso VI, 27. Teléf.: 645255668

Clínicas Dentales

Clinica Médico Dental Tirso de Molina. Tirso de Molina, Local 9. Odontología, podología y cirugía menor. Teléfono: 921442924.

Combustibles

Gasoleos Martín. www.gasoleosmartin.es Guadarrama, 25. Telf: 921438404

Geot Carburantes. Pº Ezequiel González, 24. Teléfono: 921427910.

Navatrans Gasolinera. Autovía Valladolid-Segovia. Tel: 921064963. Navas de Oro.

Comercial veterinaria

Elasa. Carretera de Soria, 11. Teléfono: 921412135. La Lastrilla

Comercio/ empresas de servicios

Industrias del Papel Álvarez. Roble, 9. Teléfono: 921436595

Muñoz Hostelería. Gremio de los Caldereros, 16 Pol.Industrial de Hontoria. Teléfono: 921429762

Fábrica de Cristales Vicasa. Colonia Esperanza, 9. Teléfono: 921472202 San Ildefonso.

Comidas populares

Julián del Barrio. Teléfono: 696127682.

Construcción

La Paloma Segoviana. Carretera de Soria, 7. Teléf.: 921435577.

Arenas Silíceas Gómez Vallejo. Teléfono: 921430861.

Construcciones CMM. Marqués del Arco, 34, 2º. Tel.: 616329887.

Construcciones Gerensa, Doctor Laguna, 4. 1º E. Teléfono: 921462536.

Construcciones Cecilio Palomares. Pza Doctor Laguna, 2, 3º E.

Construcciones Cardiel. Pº Ezequiel González, 10. Teléfono: 921427519.

Gómez Apartamentos, S.A. www.gomezapartamentos.com San Vicente Ferrer, 4. Teléfono:921424858

Fábrica de Ladrillos Dalopa. Carretera de Bernuy-Mata, s/n. Teléfono: 921400020. Bernuy de Porreros.

Carlos Díez Segovia. Ctra. San Rafael-Segovia. El Espinar.

Construcciones David. San Juan, 6. Teléfono: 921586625. Coca.

Manuel San Frutos. Materiales de Construcción. C/ Peñafiel, 2. Tel.: 921140220. Cuéllar.

Gorma Materiales de Construcción. Abades, 15. Teléf.: 921485166. Madrona.

Mariano Arribas e Hijos. Castillejos, 16. Teléfono: 921483006. Otero de Herreros.

Fernando Rico. Las Flores, 1. Tel: 921160432. Sanchonuño.

Tapias Rueda Construcciones y Servicios. Polígono Las Eras. Parcela, 12. Teléfono: 921471803. San Ildefonso.

Arco Ramírez. Calandria, 8. www.arco-ramirez.com. Teléf.: 921471474. San Ildefonso.

Félix Arranz Martín. Alfonso VI, 30. Teléf.: 921540038. Sepúlveda.

Chimeneas y calderas

Chimeneas y Estufas Martín Muñoz. Avda. de la Constitución, 34. Teléfono: 921442834.

Deporte

Deportes La Granja Padre Claret, 6. Teléfono: 921471586. San Ildefonso

Discotecas

Discoteca Pratum. La Plaza, 1. Teléfono: 921507027. Prádena

Electricidad

Suministros Eléctricos Essan. Somosierra, 4. Teléfono: 921427161

Electricidad Eufón. Carretera Valladolid s/n. Teléfono: 921140278. Cuéllar.

Embutidos y jamones

Jamones Segovia. Carretera de Segovia, 30. Tel.: 921560030. Carbonero el Mayor.

Domingo de Pedro Moreno e Hijos. La Montaña, 18. Teléfono: 921533834. La Matilla.

Fábrica de Embutidos La Prudencia. Caballeros, 2. Teléfono: 921198030. Villacastín.

Farmacias

Atienza. José Zorrilla, 117. Telf.: 921422141.

Rubio Ruano. Vía Roma, 30. Teléfono: 921432583

Farmacia Rural Isabel González. Laurentino Cardiel, 18. Teléf.: 921494007. Valseca

Ferreterías

Ferretería Okume. Paseo Santa Isabel, 5, posterior, Local D. Teléfono: 921472405. San Ildefonso.

Ferretería Ferluy. Avda. Alto de León, 14. Teléfono: 921171367. San Rafael.

Floristería, jardinería

Floristería El Jardín. Cervantes, 3. Teléfono: 921462558

Los Jardineros de la Unidad Especial. Santa María la Real de Nieva, bajos, 22 y 24. Teléfono: 921432846.

Fontanería

Casper Exposición. www.casper.es Polígono Industrial El Acueducto s/n. Parcela, 18. Teléfono: 921434107.

Saneamientos Casper Almacén. Peñalara, 22. Teléfono: 921412633.

Segoasistencia. Calle Gremio de los Caldereros, 37. Teléfono: 921445350. Polígono de Hontoria

Funerarias

Santa Teresa. Tercios Segovianos, s/n. Teléfono: 921430028

Santa Teresa y La Purísima. Trinidad, 17, bajo. Telefono: 921140816. Cuéllar.

Ganadería/ piensos/ cereales

A.S.A.J.A. Bomberos, 10.

Octaviano Palomo. Avda. Fernández Ladreda, 20. Teléfono: 921429100

Gireporc. Tocaderos s/n. Telf.: 921400062. Bernuy de Porreros.

Proinserga. Carretear Pinar Chico, s/n. Teléfono: 921574011. Fuentepelayo.

Agropabasa. Salinas, 20. Teléfono.: 921509608. Sauquillo de Cabezas.

A.V.I.G.A.S.E. Alamo, s/n www.grupoavigase.com Teléfono: 921437400. Valverde del Majano.

Gestorías

Asesoría Oficinas Provencio. Avda. Acueducto, 25, local bajo. Teléfono: 921462469 www.oficinasprovencio.com

Gestoría Arias Pinillos. Avda. Fernández Ladreda, 25, 1º. Teléf.: 921430760

Gestoría Moro. San Agustín, 3. Teléfono: 921461313

Sen Asesores. Avenida Fernández Ladreda, 10, 3º. Teléfono: 921461730.

Gestoria Vía Roma. Avda. Vía Roma, 41. Local. Teléfono: 921430604

Grúas

Grúas Segovia. Avda. de Hontoria P. 24. Polígono. de Hontoria. Teléfono: 921427411 / 648051745.

Hipermercados

Hipermercado Carrefour. Centro Comercial Luz de Castilla.

Hípicas

Hípica Eresma, Crta. Palazuelos, Km. 2. Teléfono: 921120042.

Hostales

Hostal Don Jaime. Ochoa Ondátegui, 8. Teléf.: 921444787.

Hostal Sol Cristina. Avda. Obispo Quesada 40-42. Teléfono: 921427513.

Hostal Vadama. Santa Catalina, 8. Teléfono: 921437043.

Hostal Romi. Onésimo Redondo, 12. Teléf.: Cantalejo

Hoteles

Hotel Cándido. Carretera de La Granja, s/n. Teléfono: 921413972.

Hotel Don Felipe. Daoiz, 7. Telef.: 921 46 60 95.

Hotel San Antonio el Real. www.sanantonioelreal.es San Antonio el Real, s/n. Teléfono: 921413455.

Hotel Puerta de Segovia. Carretera de Soria, 12. Teléfono: 921437161. La Lastrilla

Caserio de Lobones. Posada Caserío de Lobones. Teléfono 921128408. Valverde del Majano.

Industrias cárnicas

Cárnicas Pedro Gómez. www.carnicaspedrogomez.com Teléfono: 921420081

Teléfono: 921 437261

Inmobiliarias

Alquileres Tapia. Teléfono: 607334797.

Navisa. Santo Tomas, 2. www.inmobiliaria-navisa.com Teléfono: 921434366

Segoconsa. Buitrago, 2. Tel.: 921437743.

J.S.F. Grupo Inmobiliario. Del Olmo, 4. Teléfono: 921406826. San Cristóbal de Segovia.

Imprentas

Imprenta Rabalán. Enrique Larreta, 6. Polígono Industrial El Cerro. Teléfono: 921440393.

Librerías

Librería Cervantes. Cervantes, 14. Teléfono: 921462485

Librería Entrelibros. José Zorrilla, 24. Teléfono: 921423651.

Maquinaria

Maquinaria y Repuestos Industrias Núñez. Postas, 11. Teléfono: 921431562. San Ildefonso.

Moda

Boutique Quimera. Tallas grandes 44-46. Alférez Provisional, 3. Teléfono: 921 442214. www.tallasgrandesensegovia.com.

Motor

Conrauto. Vía Roma, 5. Telef.: 921421358.

Emaysa, Peñalara, 2. Teléfono: 921422681.

Eresma Motor (BMW). Navacerrada, Teléfono: 921433971.

Hyundai. Peñalara, 6. Teléfono: 921453059

Noauto Segovia Crta. San Rafael, 32. Teléfono: 921413103.

Vicente Leal Vargas. Citroën. www.vlealvargas.citroen.es Guadarrama, 15. Teléfono: 921422333.

Renault. Juan José García Martín. Crta Santa María s/n. Teléfono: 921580038 Nava de la Asunción.

Muebles y decoración

Arribas Decoración. Peñalara, 4. Teléfono: 921420162. Segovia.

Begara Decoración. Paseo de Ezequiel González, 8. Teléfono: 921444612

Tapicerías Castaño. José Zorrilla, 61. Teléfono: 921463416

Muebles Pastor. Real Sur, s/n. Teléfono: 921169509. Fuentesauco de Fuentidueña.

Martín San José San Roque, 2. Teléf.: 921507001. Prádena.

Mutuas

Quirón Prevención Segovia. Obispo Quesada, 26. www.quironprevencion.com. Teléfono: 921413240..

Panaderías

Panaderia La Tahona del Negrete, San Cristóbal, 14. Teléfono: 921434345

Panaderia Redondo Robledano. Puente de San Lorenzo, 14. Teléfono: 921434587

Panaderia Molinga. Pª Conde Sepúlveda, 20. Teléfono: 921425297

Marín Panaderia. Calle los Hermanos Martínez Aguilar, 2. Teléfono: 921421293.

Panadería Juan Sanz. Correos, 5. Teléf.: 921557334. Santo Tomé del Puerto.

Partidos Políticos

C's Ciudadanos Segovia. Plaza Mayor, 1

Izquierda Unida. Plaza de Santa Eulalia, 10, 3º. Teléfono: 921419813. www.iusegovia.org

Partido Popular. Escultor Marinas, 16. Teléfono: 921461515

PSOE Segovia. Avda. Marqués de Lozoya, 7. Teléfono: 921443030

Pastelerías, confiterías

Confitería El Alcázar. www.ponchesegoviano.com Plaza Mayor, 13. Teléf.: 921462118

Obrador del Pan. José Zorrilla, 103. Teléfono: 921101198.

Pastelería Limón y Menta. Isabel la Católica, 2. Teléfono: 921462141

Pellet

Naturpellet. Fábrica y distribución de pellet. www.naturpellet.es. Carretera A-601, salida 60. Teléf. 921160311. Sanchonuño.

Peluquerías

Alfredo Peluqueros. C/ Independencia, 4. Teléfono: 921423866. a_estilistas@hotmail.com.

Peluquería Candel Caballeros. Teniente Coronel Fernando de Castro, 12. Teléfono: 921433975.

Podólogos

Clínica Podológica. La Plata, 28 - B. Teléfono: 921422846

Procuradores de los Tribunales

José Carlos Galache Díez. Gobernador Fernandez Jiménez, 12 - 2º decha. Teléfono: 921426500

Publicidad

Publiempresa Segovia. Carretera de Riaza, 29. Teléfono: 921413029.

Reparación de calzado

Zapatero Calle San Juan, 8. Teléfono: 669638193.

Residencias

Residencia Mixta de la S. Social. Ctra. de Valladolid, 10.

Residencia Asistida de Personas Mayores. Tres de Abril, 9.

Residencia de Ancinos Virgen del Pinar. Sol s/n. Teléf.: 921522051. Cantalejo

Residencia Geriátrica Los Sauces. Nueva, 4. Teléfono: 921496505. Cantimpalos.

Residencia de Ancianos El Alamillo. Alamillo, 50. Teléfono: 921140466. Cuéllar.

Centro de Mayores Valdihuertos. Avda. de los Toros, 7. Teléfono: 921144910. Cuéllar.

Centro Socio-Sanitario El Espinar. Marigarcía, 5. Teléfono: 921182470. El Espinar.

Hermanitas de los Pobres. Avda. Padre Claret, 7. Teléfono: 921438852

Sanidad Virgen de Veladiez. Finca la Setuna s/n. Teléf.: 921467260. Espirdo.

Residencia San Miguel. C/ Segovia, 4. Teléf: 921 574397. Fuentepelayo.

Residencia de Ancianos El Sotillo. La Lastrilla

Residencia de Ancianos La Alameda. Plaza del Caño, s/n. Nava de la Asunción

Residencia San Antonio. Fuente Pia, 12. Teléfono: 666537399. Marugán

Residencia Las Eras del Arevalillo. Escobar, 28. Tel.: 921577098. Mozoncillo.

Residencia Nuestra Señora Virgen del Rosario. Avda. Polideportivo, s/n. Teléfono: 921160093. Sanchonuño

Residencia Madrid. Paseo de la Fruta, 1. Teléfono: 921470069. San Ildefonso.

Residencia de Ancianos "Los San Pedros". Camino de la Garnacha, 4. Teléfono: 921531036. San Pedro de Gaillos.

Residencia Vitall. Obispo Cadena, 4. Teléfono: 921594029. Santa María la Real de Nieva.

Fundación Santa Eulalia. Otones, 3. Teléfono: 921509511. Torreiglesias.

El Jardín de Segovia. Ctra. San Ildefonso, s/n. Tel.: 902123626. Trescasas.

Centro Residencial Oteruelo. Oteruelo s/n. Teléfono: 921490960. Valverde del Majano.

Restaurantes

Hotel Restaurante San Miguel, c/ Infanta Isabel, 6. Teléf.: 921460009, 921463657.

Mesón de Cándido. Plaza del Azoguejo, 5. Teléfono: 921440837.

Mesón Los Arcos. Avda. Juan Carlos I, 16. Teléfono: 921430808.

Restaurante Asador Maribel. Padre Claret, 16. Teléf.: 921441141.

Restaurante Casa Vicente. www.mesonrtecasavicente.com Colón, 1. Teléfono: 921462541.

Restaurante Casares. Padre Claret, 2-4. Teléf.: 921047712. .

Restaurante El Bernardino. Cervantes, 2. Teléf.: 921462477.

Restaurante Figón de los Comuneros. Travesía del Patín, 4. Teléfono: 921460309.

Restaurante Jose. Plaza Mayor, 4. Teléfono: 921460919.

Restaurante José María. Cronista Lecea, 11. Teléf.: 921461111.

Restaurante La Codorniz. Hermanos Barral, 3. Teléfono: 921463904.

Restaurante San Marcos. San Marcos, 30. Teléfono: 921433649

Taberna Mayo. Pº Ezequiel González, 41. Teléfono: 921498900. jjmayotorrubias@gmail.com

Restaurante La Cerca. Del Puerto, 63. Teléfono: 921504083. Arcones.

Restaurante Alonso. Carretera A-1. KM. 116. Teléfono: 921543147. Boceguillas.

Restaurante Los Mellizos. Travesía de la Iglesia, 5. Teléf.: 921560110. Carbonero el Mayor.

Mesón J.B. Mayor, 14. Teléf.: 921508168. Casla.

Restaurante La Matita. Ctra. Soria, km 162. Teléfono. 921403077. Collado Hermoso

La Hosteria Ca Techu. El Pilar, 18. Télef.: 921181662. El Espinar.

Restaurante Rolar. Plaza Constitución, 7. Telef.: 667507497. El Espinar.

Restaurante El Jardín. Las Huertas, 40. Teléfono: 921431182. Polígono de Hontoria

Venta Magullo. Carretera Soria-Plasencia s/n. Telef.: 921435011. La Lastrilla.

Restaurante El Nogal de Madrona. C/ Prado de la Mancha, 1-3. Teléfono: 675254422. elnogalmadrona@gmail.com. Madrona

César. Ctra Valladolid 601, Km. 72.200. Teléf.: 921575381. Navalmanzano.

Restaurante La Chuleta. Arturo Hernández, 34. Telefono: 921591152. Navas de Oro.

Restaurante El Chorrillo. Real, 99. Telefono: 921448669. Palazuelos de Eresma.

Restaurante Avanto. Carretera Segovia-Arévalo, Km. 28,600. Teléfono: 921595017. Santa María la Real de Nieva.

Restaurante Casa Tinín. Lope Tablada, 6. Telef.: 921540165. Sepúlveda.

Restaurante Ismael. Lope Tablada, 2. Telefono: 921540055. Sepúlveda.

Restaurante Manrique. Carretera de Soria km. 173, Tel.: 921403050. Sotosalbos.

Restaurante Casa Holgueras. Plaza España, 14. Tel.: 921500028. Turégano.

Restaurante Hilaria. Ctra.Madrid, 124. CL-601 Teléf: 921470292 /470397. Valsaín.

Mesón La Serrana. Cuartel, 1. Teléf.: 921198786. Villacastín.

Mesón El Arriero. Carretera Arévalo, 10. Teléfono: 921436326. Zamarramala.

Restaurante La Parrilla de Tejadilla. Calle El Chopo, 55. Teléfono: 921442149. Valverde del Majano.

Recambios automoción

Recambios Lubse. www.lubse.es Peñalara, 26. Pol. Ind. El Cerro. Teléf. 921444228

Seguros

Carretero Arribas Agencia de Seguros. Ezequiel González, 24, 1ºA.Telfs.: 921426421, 653611433

De Pablos Correduría de Seguros. Pº Conde Sepúlveda, 19-21. Telf:. 921420584

FIATC Seguros. Ramón y Cajal, 1. Local. Teléfono: 921434487

Monterrubio Correduría de Seguros. Santo Tomas, 2. Teléfono: 921443984.

Uni Segovia. www.unisegovia.com Santa Catalina, 12. Teléf.: 921466064

Suministros industriales

Comercial Gonzalez. Guadarrama, 8 y 11. Teléfono: 921440378

Saji. Guadarrama, 49. Teléfono: 921422449.

Hins Suministros. Somosierra, 7. Teléfono: 921441244.

Suministros Transcose. Guadarrama, 4. Teléfono: 921428717.

Útiles. Avda. de Hontoria, 37. Teléfono: 921412187. Hontoria

Talleres

R.I.G.A.R.V.E. Carretera de Soria, 25. Teléfono: 921428078

Taller Chapa y Pintura Mariano María. Atalaya, 1. Teléfono: 921438399

Talleres Lázaro Agrícola. Trinidad, 16. Teléfono: 921527035. Sacramenia.

Transportes

Navatrans. Zurdo y Giráldez, 19. Teléfono: 921591461. Navas de Oro

Saiz Garrido S.L. Polígono Industrial Los Llanos de San Pedro, Parcela 19. Teléfono: 921181966. El Espinar

Transportes Fernández Borregón. Pol. Ind. Nicomedes García, parcela 2-B. teléfono: 921490821. Valverde del Majano.

Viajes

Viajes Patiño. www.viajespatiño.es Gobernador Fernández Jiménez, 6. Teléfono: 921430511.

Viveros

Viveros Julián Martín. Ctra. Soria, 1. Teléfono: 921436234. La Lastrilla.

El Ejidillo, Viveros Integrales. Ctra. de Segovia s/n. Teléfono: 921121380 Valdesimonte.

Zapaterías

Bartolome. Roble, 12. Teléf.: 921431095.

Los Chicos. Juan Bravo, 32. Teléfono: 921462648.

ANUNCIOS BREVES en EL ADELANTADO

OFICINAS
C/ Morillo, 7. 40002 Segovia
publicidad@eladelantado.com
De lunes a viernes de 9 a 14 horas.

POR TELÉFONO
921 46 12 12
De lunes a viernes de 9 a 14 horas.

POR AGENCIAS DE PUBLICIDAD
Contacte con su agencia de publicidad habitual para gestionar sus anuncios breves.

TARIFA BREVES:
Cada palabra 0,52 + 21 % IVA
mínimo diez palabras.
TARIFA 1/2 MÓDULO:
(22 X40 mm):
11,00 + 21 % IVA.

AGENDA

Santoral del día:
Luisa de Marillac y Leocricia.

ACTIVIDADES

Donación de sangre

El punto fijo de donación de sangre instalado en la sala 28, junto a la sala de extracciones, del Hospital General estará abierto para los interesados hoy lunes, 15 de marzo, de 9.00 h. a 15.00 h.

HOSPITAL GENERAL <segovia>

Visitas guiadas

El Cabildo de la Catedral de Segovia organiza hoy día 15 la visita guiada 'La Semana Santa en los vitrales de la Catedral' con un aforo limitado a 5 personas. El precio de la visita es de 7 euros la entrada general y 5 euros la tarifa reducida (estudiantes y segovianos). El día 17 continúan las visitas 'La Cuaresma y Semana Santa en la Sala de Pintura Bajo Claustro'; la entrada general tiene un precio de 6 euros, 5,5 euros reducida para jubilados y 3 euros para los segovianos. Las entradas pueden reservarse a través de la página web catedraldesegovia.es o en la taquilla de acceso al templo con un máximo de dos personas por reserva.

CATEDRAL <segovia>

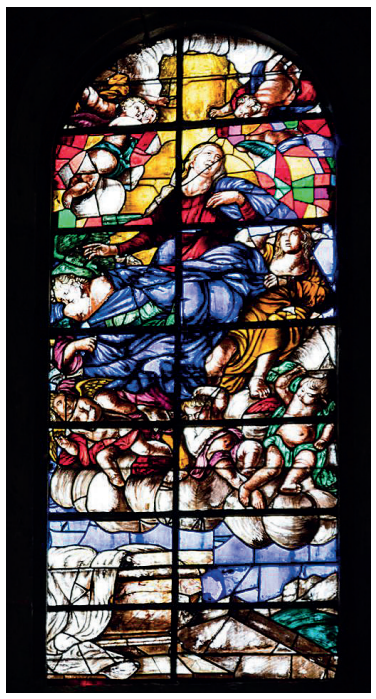

Catedral, vidriera. E.A.

Cine

Hoy, 15 de marzo, comienza el XVII ciclo de cine 'La mujer creadora' con la proyección de la película 'Las niñas bien' que se proyectará a las 17.00 h. y 19.30 h. en la sala Julio Michel de la Cárcel Centro de Creación. Las entradas pueden adquirirse a un precio de 3 euros en el Centro de Recepción de Visitantes y a través de la página web www.turismodesegovia.com. La recaudación irá destinada a la Asociación Amanecer.

LA CÁRCEL <segovia>

Casa de la Lectura, 'Pangea' de Mariano Carabias. K.

Taller Educa en Verde

La programación del proyecto 'Educa en Verde' de la concejalía de Medio Ambiente del ayuntamiento de Segovia continúa con el taller "Viva la huerta: semilleros de tomate y berenjena', que tendrá lugar el 17 de marzo de 17.00 h. a 18.30 h. en la huerta del Baño. Para participar es necesario realizar una reserva previa hoy día 15 en el teléfono 636375689 o a través del correo electrónico reservas@segoviaeducaenverde.com indicando la actividad, fecha y número de asistentes.

HUERTA DEL BAÑO <segovia>

Diseño

Continuando con su programación on line, el Palacio Quintanar ofrece a través de su página web, www.palacioquintanar.com, y de sus redes sociales en colaboración con Experimenta Magazine la columna de Luis Montero 'Diseñética', mañana 16 de marzo a partir de las 10.00 h.

PALACIO QUINTANAR <segovia>

Taller

Continúa el taller de lectoescritura creativa dirigido por Secundino Pérez organizado por la Biblioteca Pública de Segovia mañana, 16 de marzo, a partir de las 19.00 h. El taller se realizará on line a través de la plataforma Zoom. Para participar es necesario realizar una inscripción previa en el número de teléfono 921463533.

BIBLIOTECA PÚBLICA <segovia>

Taller

La Cámara de Comercio de Segovia organiza los días 17 y 18 de marzo un taller online dentro del programa para fomentar el emprendimiento 'Diseña tu plan de negocio básico', con la participación de Enrique Parada que tratará la gestión del estrés 'Mindfulness y flexibilidad psicológica'. Más información en la web www.camaradesegovia.es.

CÁMARA DE COMERCIO <segovia>

Seminario on line

El 17 de marzo continúan los seminarios organizados por la Cámara de Comercio de Segovia en colaboración con la Spanish Chamber of Commerce in the United Kingdom con el dedicado los 'Servicios financieros en el Reino Unido' a las 12.00 h. Los seminarios son online y en inglés y la inscripción es gratuita para empresas o autónomos. Para los demás interesados tienen un coste de 30 euros más IVA. Más información en www.camaradesegovia.es.

CÁMARA DE SEGOVIA <segovia>

Jornada

La Fundación Caja Rural y la Asociación Andrés Laguna para la Promoción de las Ciencias de la Salud organizan el IV Encuentro de Salud y Nutrición que tendrá lugar el próximo 18 de marzo a las 17.30 h. Estará dedicado a 'Cómo recuperar nuestra dieta mediterránea' y participarán los doctores F. Javier Tejedor y Juan Manuel Ruiz Liso. La sesión tendrá lugar a través de Zoom. El enlace y más información están disponibles en la página web www.fundacioncajaruraldesegovia.es.

FUNDACIÓN CAJA RURAL <segovia>

Teatro

El próximo 19 de marzo tendrá lugar en la iglesia de San Justo a las 20.00 h. la representación del espectáculo 'Misterio del Cristo de los Gascones' a cargo de la compañía segoviana Nao D´Amores. Las entradas tienen un precio de 8 euros y se encuentran ya a la venta en el Centro de Recepción de Visitantes y en la web www.turismodesegovia.com.

IGLESIA DE SAN JUSTO <segovia>

Iglesia de los Santos Justo y Pastor.

CONVOCATORIAS

Certamen de relato

La Fundación Biblioteca de Ciencia y Artillería convoca el Certamen Literario de Relato Corto al que podrán concurrir personas de cualquier edad y nacionalidad con una obra propia escrita en español y no premiada anteriormente hasta las 14.00 h. del 12 de abril. Más información en www.fundacionbca.com.

FUNDACIÓN BIBLIOTECA DE CIENCIA Y ARTILLERÍA <segovia>

Premio de Poesía Jaime Gil de Biedma

Hasta el 31 de marzo permanecerá abierto el plazo de presentación de obras al XXXI Premio de Poesía Jaime Gil de Biedma que convoca la Diputación Provincial de Segovia. Los trabajos tendrán un mínimo de 500 versos de temática libre y podrán presentarse en formato papel y online. Más información en la web www.dipsegovia.es.

DIPUTACIÓN DE SEGOVIA <segovia>

Concurso de relatos

El Ayuntamiento de San Pedro de Gaíllos a través del Centro de Interpretación del Folklore convoca el IV Concurso de Relato Corto 'Una imagen y mil palabras' con el tema 'Los animales en la cultura tradicional', dirigido a autores residentes en España en categoría infantil, juvenil y adulto. Las obras, que deberán crearse a partir de una fotografía del archivo del Centro de Interpretación del Folklore, podrán presentarse hasta las 14.00 h. del 23 de abril próximo. Más información en la página web www.sanpedrodegaíllos.com.

SAN PEDRO DE GAÍLLOS <segovia>

Concurso de composición

La Fundación Don Juan de Borbón convoca el IV Concurso Internacional de Composición 'María de Pablos' dirigido a compositoras de cualquier edad y nacionalidad que presenten obras inéditas escritas para guitarra clásica. La convocatoria está abierta hasta el 18 de junio a través de la página web www.fundaciondonjuandeborbon.org.

FUNDACIÓN DON JUAN DE BORBÓN <segovia>

Proyectos emprendimiento

Hasta el 25 de marzo está abierta la convocatoria para particiar en Open Future, una iniciativa de Telefónica que busca proyectos de base tecnológica para el Hub de La Cárcel Centro de Creación de Segovia. Más información en el teléfono 921463546, a través del correo elctrónico segoviactiva@segovia.es o en la web www.segoviactiva.es.

LA CÁRCEL <segovia>

EXPOSICIONES

ARCHIVO HISTÓRICO DE SEGOVIA
'Tesoro Oculto': tres expendientes estudiados por la antigua Comisión Provincial de Actividades Clasificadas.
Hasta el 31 de marzo.

CASA DE LA LECTURA
'Pangea', exposición de 80 obras de pequeño formato de Mariano Carabias.
Hasta el 11 de abril.
'Retrato de Machado' de Miguel Prieto.
Permanente. De jueves a sábado, de 11.00 h. a 14.00 h. y de 17.00 h. a 20.00 h. Domingos de 11.00 h. a 14.00 h.

CASA JOVEN
'Lienzos bajo el óleo', muestra de Javier Martín Puerto.
Hasta el 26 de marzo. Mañanas de lunes a viernes de 8.00 h. a 14.30 h., tardes de jueves a sábado de 16.00 h. a 20.00 h. De forma virtual en www.segoviajoven.es.

CASA DE LA MONEDA
Centro de Creatividad de IE University. '¿Quién mató a los 80?', exposición de fotografías en blanco y negro de Mariví Ibarrola.
Hasta el 10 de abril. Martes, miércoles y jueves de 15.30 h. a 19.30 h. y sábados de 12.00 h. a 19.30 h.

CATEDRAL
Muestra permanente en las salas de exposiciones Bajo Claustro, Santa Catalina, Capitular, Sala de Tapices y Ornamentos Litúrgicos.
Permanente. De lunes a domingo de 9.30 h. a 18.00 h.

CENTRO SOCIAL CORPUS
'Paisajes de mi jardín', exposición conjunta de fotografías de Chelo Calleja y Pepe Rodríguez.
Hasta el 30 de marzo. Mañanas de lunes a viernes de 10.00 h. a 13.00 h. y tardes de lunes a jueves de 17.00 h. a 19.00 h.

LA ALHÓNDIGA
Monotipos originales creados por Gonzalo Borondo para 'Insurrecta'. Piezas inspiradas en los grabados 'Los Caprichos' y 'Los desastres de la guerra' de Francisco de Goya.
Hasta el 21 de marzo. De miércoles a viernes de 17.00 h. a 20.30 h. y sábados y domingos de 11.00 h. a 14.00 h. y de 17.00 h. a 20.30 h.

LA CÁRCEL CENTRO DE CREACIÓN
'Papillons. La palabra no dicha', intalaciones de Lidia Martín y Eugenia Navajo.
Hasta el 11 de abril. De miércoles a viernes de 17.30 h. a 20.00 h., sábados y domingos de 11.00 h. a 14.00 h. y de 17.30 h. a 20.00 h.

MUSEO DE SEGOVIA
Colección compuesta por fondos arqueológicos, etnológicos y de Bellas Artes procedentes en su mayoría de la provincia de Segovia.
Permanente.
'Pieza del mes': Bula de Cruzada incunable, siglo XV.
Hasta el 31 de marzo

PALACIO QUINTANAR
'Identidades', exposición colectiva con obras de 18 artistas.
Hasta el 11 de abril.

CARBONERO EL MAYOR
Casa Museo de los Quehaceres, tejidos y bordados de los siglos XIX y XX.
Permanente. Visita previa cita en los teléfonos 921560173 y 634569316.

REAL SITIO DE SAN ILDEFONSO
Real Fábrica de Cristales de La Granja, Museo Tecnológico del Vidrio, colecciones permanentes de cristal de La Granja, vidrio europeo, vidrio contemporáneo, vidrieras del Taller Maumejean y tecnología del vidrio.
Permanente. De martes a viernes de 10.00 h. a 15.00 h., sábados de 10.00 h. a 18.00 h. y domingos y festivos de 10.00 h. a 15.00 h.
Casa de la Cultura, 'Mujeres en la historia'.
Hasta el 25 de marzo. De 10.00 h. a 14.00 h.
Galería de Arte Zaca, exposición de 50 piezas de Charo Vaquerizo.
De martes a domingo de 11.30 h. a 14.00 h.

La Cárcel, 'Papillons. La palabra no dicha'. K.

HORARIO DE MISAS

EN SEGOVIA CAPITAL:

Laborables mañana

7:30 Hospital general
7:45 Misioneros Claretianos (de lunes a viernes) (julio, agosto y sábados a las 9:00)
8:00 María Inmaculada, Concepcionistas (Calle Peralta), Siervas de María
8:30 Franciscanas de S. Juan de Dios, Clarisas de S. Antonio del Real
9:00 Ntra. Sra. del Carmen y Convento de San José (carmelitas descalzas)
9:30 El Cristo del Mercado
10:00 San Lorenzo, Catedral, Santa Isabel, El Salvador (de mayo a septiembre).
10:30 Santo Tomás, San Millán, Hospital General
11:00 Sta. Eulalia, Hospital de la Misericordia
11:30 San Martín
12:00 Agustinas de Santa Rita
12:30 Hermanitas de los pobres

Laborables tarde

Invierno		Verano
17:30	Santuario de la Virgen de la Fuencisla	19:30
18:00	PP. Carmelitas Descalzos (Convento San Juan de la Cruz)	20:00
19:00	Madres Dominicas	19:00
19:00	El Salvador (de octubre a abril, siempre a las 19), Santa Teresa, Ntra. Sra. del Carmen.	20:00
19:30	Sto. Tomás, San Miguel, San José Obrero, Sta. Eulalia	19:30
19:30	La Resurrección, San Frutos	20:00
20:00	San Millán, San Lorenzo, Stma. Trinidad, El Cristo del Mercado, Misioneros claretianos	20:00

Sábados tarde y vísperas de festivo

Invierno		Verano
17:30	Santuario de Ntra. Sra. de la Fuencisla	19:30
18:00	PP. Carmelitas Descalzos (Convento San Juan de la Cruz)	20:00
19:00	Madres Dominicas, Santos Justo y Pastor	19:00
19:00	Ntra. Sra. del Carmen, Santa Teresa	20:00
19:15	Hospital General	20:15
19:30	S. Miguel, Santo Tomás, S. José Obrero, Santa Eulalia, Resurrección del Señor	19:30
19:30	San Justo (julio, agosto, septiembre a las 19:00), San Frutos, La Resurrección.	20:00
20:00	Cristo del Mercado, S. Millán, Misioneros Claretianos, Stma. Trinidad	20:00
20:00	San Lorenzo	

Domingo mañana

9:00 Siervas de María, Carisas Corpus (Solo en verano)
9:30 Convento de San José (Carmelitas Descalzas), Concepcionistas (Peralta), Cristo del Mercado
10:00 San Lorenzo, San Millán, Clarisas de San Antonio el Real, Clarisas de Sta. Isabel, cistercienses de S. Vicente, Franciscanas de S. Juan de Dios, San José (en polaco)
10:30 Santo Tomás, San Frutos, San Andrés, San Millán
11:00 La Resurrección, Catedral, Sta. Eulalia, Agustinas de Sta. Rita, Hospital de la Misericordia, Residencia Mixta
11:30 Stma. Trinidad, San Millán, S. José Obrero (salvo julio y agosto), Cristo del Mercado (salvo julio, agosto y septiembre)
12:00 Sto. Tomás, San Martín, Ntra. Sra. de Belén (San Lorenzo), Hospital General, Misioneros Claretianos (solo invierno), PP. Carmelitas, Hermanitas de los Pobres, Monjes Jerónimos, El Salvador, Santa Teresa, San José Obrero (sólo en julio y agosto).
12:30 La Resurrección, San Frutos, El Salvador, San Millán, Catedral, Residencia Asistida, Santuario de la Fuencisla.
13:00 S. José Obrero (salvo julio y agosto), Sto. Tomás, Stma. Trinidad, S. Miguel, S. Lorenzo, Sta. Eulalia, Misioneros Claretianos, PP. Carmelitas, Cristo del Mercado, Ntra. Sra. de El Carmen
13:30 San Marcos

Domingo tarde

Invierno		Verano
18:00	PP. Carmelitas Descalzos (Convento San Juan de la Cruz)	20:00
19:00	Madres Dominicas	19:00
19:00	Ntra. Sra. del Carmen	20:00
19:30	San Miguel, Santo Tomás	19:30
20:00	San Millán, Misioneros Claretianos	20:00

PARROQUIAS DE LA PROVINCIA:

— **Ayllón.** Sábados y vísperas de festivos: 20:00. Domingos y festivos: 13:00.
— **Carbonero el Mayor.** Sábados y vísperas de festivos: 19:30. Domingo y festivos: 12:30.
— **Cantalejo.** Sábados y vísperas de festivos: 19:30 (invierno) 20:00 h (verano).
Domingos y festivos: 9.30 y 13:00.
— **Coca.** Domingos y festivos 13.00 h.
— **Cuéllar.** Sábados y vísperas de festivos: 20:00 (S. Miguel). Domingos y festivos: 9:00 (Santa Clara), 10:30 (Residencia Ancianos El Alamillo), 11:30 (La Concepción), 12:30 (S. Miguel).
— **Santuario del Henar.** Diario: 8:00 y 19:00 (verano) y 17:00 (invierno). Sábados y vísperas de festivos: 8:00 y 19:00 (verano) y 18:00 (invierno). Domingos y festivos: 12:00, 13:00, 18:00 (17:00 invierno) y 19:00 (18:00 invierno).
— **El Espinar**. Sábados y vísperas de festivos: 19:00. Domingos y festivos: 10:00 - 12:00 - 19:00.
— **Nava de la Asunción.** Sábados y vísperas de festivos: 19:00 (20:00 verano).
Domingos y festivos: 13.00.
— **Navas de Oro.** Sábados y vísperas de festivos: 19:00. Domingos y festivos: 13:00.
— **Riaza.** Sábados y víspera de festivo 19:00 (invierno), 20:00 (verano). Domingos y festivos 13:00.
— **San Ildefonso.** Sábados y vísperas de festivos: 19:00 (invierno) 20:00 (verano).
Domingos y festivos: 10:00 (Carmelitas y Colegiata), 11:30 - 13:00- 19:00 (invierno), 20:00 (verano).
— **Sepúlveda.** Sábados y vísperas de festivos: 19:00. (V. de la Peña) Domingos y festivos: 12:00 (San Bartolomé).
— **Villacastín.** Domingos y festivos: 10:00 (Convento), 13:00 (Parroquia).

Datos facilitados por el Obispado

ÁLBUM

CUMPLEAÑOS. Muchas felicidades **Vero**. Qué mayor te estás haciendo. Disfruta mucho de tu día y que te regalen muchas cositas. Un besazo enorme. Muaas

Aldeas Infantiles SOS

Un hogar y un futuro para 2.716 niños en España y Latinoamérica.

Asóciate o haz un donativo:
902 33 22 22
www.aldeasinfantiles.es

Aldeas Infantiles SOS de España

Gracias por amar el teatro

TEATRO JUAN BRAVO

Diputación de Segovia

FOTOS EN LA SECCIÓN ÁLBUM

Los interesados en publicar en esta sección sus fotografías y textos pueden enviarlos, con 3 días de anticipación como mínimo, por correo, junto con el teléfono y los datos completos a c/ Morillo, 7. 40.002. Segovia, o al correo electrónico:

redaccion@eladelantado.com.

Las copias fotográficas no se devolverán.

LA SECCIÓN ÁLBUM ES GRATUITA

EL TIEMPO

Soleado · Nubes altas · Nubles y claros · Nublado · Chubascos débiles · Chubascos fuertes · Lluvia débil · Lluvia fuerte · Tormentas · Nieve · Viento · Viento fuerte

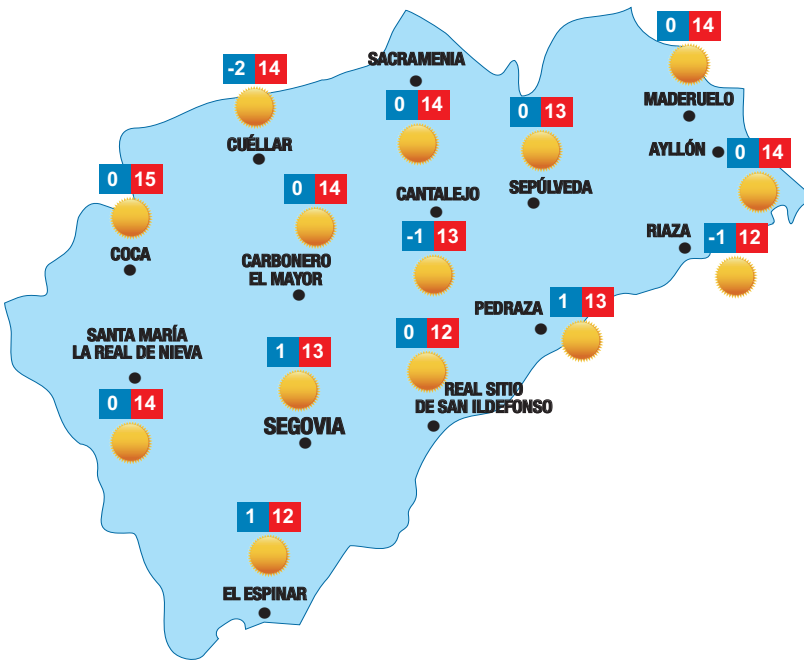

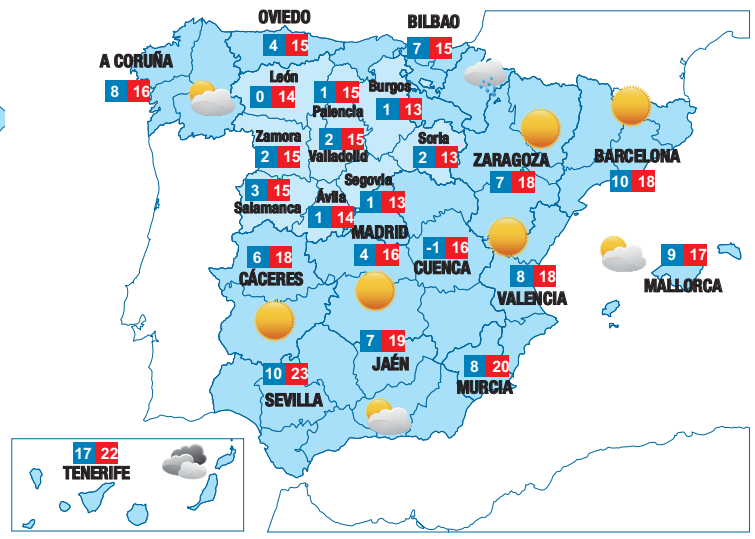

El tiempo, hoy

En Castilla y León: En el noreste nuboso o cubierto sin descartar algunas precipitaciones débiles en el extremo noreste. En el resto del norte y en el este intervalos nubosos. En el resto de la región poco nuboso o despejado. No se descartan brumas y nieblas matinales en el norte. Temperaturas mínimas en descenso o sin cambios, y máximas en ascenso, que será notable en el norte. Heladas débiles en el noroeste, tercio este y en zonas altas. Vientos flojos variables en el noroeste y del noreste en el resto.

En España: Predominará el tiempo estable y anticiclónico, con cielos poco nubosos o despejados en casi todo el país. No obstante, todavía son probables algunas lluvias débiles en el este del País Vasco y noroeste de Navarra, sin descartarlo en otros puntos del Cantábrico oriental y Pirineos.

Temperaturas en Europa

Lisboa	9 / 21	Londres	7 / 11	París	7 / 12
Berlín	1 / 6	Roma	3 / 14	Moscú	0 / 4

BONOLOTO
Sábado 13 de marzo

1 - 2 - 8 - 9 - 27 - 41
Complem. 45 - Reintegro: 2

LA PRIMITIVA
Sábado 13 de marzo

1 - 12 - 27 - 32 - 40 - 48
Complem. 44 - Reintegro: 9

EUROMILLONES
Viernes 12 de marzo

4 - 6 - 9 - 11 - 44
Estrellas: 10 - 11

EL GORDO DE LA PRIMITIVA
Domingo 14 de marzo

20 - 32 - 34 - 39 - 48
Número clave (reintegro): 4

ONCE
Domingo 14 de marzo

99931
Serie: 045

Número: 35874 Serie: 014 / Número: 48763 Serie: 049
Número: 49220 Serie: 005 / Número: 96957 Serie: 038

Sábado 13 de marzo	22388
Viernes 12 de marzo	38396
Jueves 11 de marzo	82974
Miércoles 10 de marzo	74311
Martes 9 de marzo	54041
Lunes 8 de marzo	68876
Domingo 7 de marzo	96465

SUPER ONCE
Domingo 14 de marzo

08 13 24 25 30 39 40 43 45 48
50 51 58 59 61 67 69 70 74 75

El Adelantado de Segovia no se hace responsable de los posibles errores en los datos de los sorteos, obtenidos de los organismos oficiales

Autobuses entre Madrid y Segovia

avanza

https://www.avanzabus.com. https://booking.avanzabus.com/web/step1.php
Telf. 91 272 28 32 (Att cliente: De lunes a viernes de 8 a 21 horas.
Sábados de 9 a 17 y domingos de 11 a 19 horas)

MADRID - SEGOVIA

SERVICIO	LINEA	Lunes a Viernes	Sábados y Domingos
Directo	MADRID-SEGOVIA	6:30	
Semidirecto	EL ESPINAR-SEGOVIA	6:50	
Semidirecto	ESCOLAR EL ESPINAR-SEGOVIA	7:00	
Ruta	OTERO HERREROS-SEGOVIA	7:00	
Ruta	MADRID-SEGOVIA	7:15	
Directo	MADRID-SEGOVIA	7:30	
Semidirecto	MADRID-SEGOVIA	8:00	8:00
Ruta	EL ESPINAR-SEGOVIA	9:00	
Ruta	MADRID-MELGAR F (por Villahán)		9:00
Directo	MADRID-SEGOVIA	9:15	9:15
Semidirecto	MADRID-EL ESPINAR	9:30	9:30
Directo	MADRID-SEGOVIA	10:00	10:00
Ruta	MADRID-NAVA DE LA ASUNCIÓN		10:15
Semidirecto	MADRID-SEGOVIA	11:00	11:00
Directo	MADRID-SEGOVIA	11:30	11:30
Directo	MADRID-SEGOVIA	12:00	12:00
Semidirecto	UNI AUTÓNOMA-COMPLUTENSE-SEGOVIA	12:05/12:35	
Directo	MADRID-SEGOVIA	13:00	13:00
Ruta	OTERO HERREROS-SEGOVIA	13:20	
Semidirecto	MADRID-EL ESPINAR	13:45	
Directo	MADRID-SEGOVIA	14:00	14:00
Ruta	MADRID-NAVA DE LA ASUNCIÓN (solo viernes)	14:15	
Directo	MADRID-SEGOVIA	14:30	
Semidirecto	POLITECNICA (C.Sur)-COMPLUTENSE-SEG	14:35/15:05	
Ruta	MADRID-SEGOVIA	15:00	
Directo	MADRID-SEGOVIA	15:15	
Directo	MADRID-SEGOVIA	15:30	
Semidirecto	MADRID-EL ESPINAR	15:45	
Directo	MADRID-SEGOVIA	16:00	16:00
Semidirecto	EL ESPINAR-OTERO-SEGOVIA	16:30	
Semidirecto	MADRID-SEGOVIA	17:00	17:00
Directo	MADRID-SEGOVIA	18:00	
Semidirecto	MADRID-SEGOVIA	18:15	18:15
Directo	MADRID-SEGOVIA	19:00	19:00
Directo	MADRID-SEGOVIA	19:30	19:30
Ruta	MADRID-SEGOVIA	20:00	
Semidirecto	MADRID-EL ESPINAR	20:30	
Directo	MADRID-SEGOVIA	20:45	
Semidirecto	UNI AUTÓNOMA-COMPLUTENSE-SEGOVIA	20:45/21:15	
Ruta	MADRID-SEGOVIA		21:00
Ruta	OTERO HERREROS-SEGOVIA	21:10	
Directo	MADRID-SEGOVIA	21:30	21:30
Semidirecto	MADRID-SEGOVIA	22:00	
Semidirecto	MADRID-SEGOVIA	23:00	23:00

SEGOVIA - MADRID

SERVICIO	LINEA	Lunes a Viernes	Sábados y Domingos
Directo	SEGOVIA-MADRID	5:35	
Semidirecto	SEGOVIA-MADRID	6:15	
Directo	SEGOVIA-MADRID	6:15	
Semidirecto	EL ESPINAR-MADRID	6:15	
Semidirecto	VIA-MONCLOA-COMPLUTENSE-UNI POLITECNICA	6:20/6:20	
Directo	SEGOVIA-MADRID	6:45	
Semidirecto	SEGOVIA-UNI COMPLUTENSE-AUTÓNOMA	6:45/6:45	
Semidirecto	EL ESPINAR-MADRID	6:55	
Semidirecto	SEGOVIA-MADRID	7:00	
Directo	SEGOVIA-MADRID	7:00	
Semidirecto	SEGOVIA-UNI COMPLU.(Ciudad U)	7:15	
Directo	SEGOVIA-MADRID	7:45	
Semidirecto	EL ESPINAR-MADRID		8:00
Semidirecto	SEGOVIA-MADRID	8:30	8:30
Directo	SEGOVIA-MADRID	9:00	
Directo	SEGOVIA-MADRID	9:45	
Semidirecto	SEGOVIA-MADRID	10:30	10:30
Semidirecto	EL ESPINAR-MADRID	10:30	10:30
Ruta	SEGOVIA-OTERO HERREROS	11:10	
Directo	SEGOVIA-MADRID		11:30
Directo	SEGOVIA-MADRID	11:45	
Semidirecto	SEGOVIA-MADRID	12:30	12:30
Ruta	SEGOVIA-OTERO HERREROS	12:30	
Directo	SEGOVIA-MADRID	13:00	
Semidirecto	SEGOVIA-UNI COMPLUTENSE-AUTÓNOMA	13:00/13:00	
Ruta	ESCOLAR SEGOVIA-EL ESPINAR	14:00	
Ruta	SEGOVIA-EL ESPINAR	14:15	
Semidirecto	SEGOVIA-MADRID	14:30	14:30
Ruta	MELGAR F-MADRID (por Villahán)		15:15
Ruta	SEGOVIA-OTERO-EL ESPINAR	15:15	
Directo	SEGOVIA-MADRID	15:30	15:30
Ruta	SEGOVIA-MADRID	16:00	16:00
Directo	SEGOVIA-MADRID	16:30	
Directo	SEGOVIA-MADRID	17:00	17:00
Directo	SEGOVIA-MADRID	17:30	17:30
Directo	SEGOVIA-MADRID	18:00	
Ruta	NAVA DE LA ASUNCIÓN-MADRID (SOLO VIERNES)	18:30	
Ruta	NAVA DE LA ASUNCIÓN-MADRID		18:30
Directo	SEGOVIA-MADRID	19:00	19:00
Ruta	SEGOVIA-OTERO-EL ESPINAR	19:00	
Directo	SEGOVIA-MADRID		19:30
Directo	SEGOVIA-MADRID	20:00	20:00
Semidirecto	EL ESPINAR-MADRID	20:00	20:00
Ruta	SEGOVIA-MADRID	20:15	20:15
Ruta	SEGOVIA-OTERO HERREROS	20:20	
Directo	SEGOVIA-MADRID	21:00	21:00
Semidirecto	SEGOVIA-MADRID		21:30
Semidirecto	SEGOVIA-MADRID	21:45	
Ruta	SEGOVIA-OTERO HERREROS	22:00	

Trenes alta velocidad

SEGOVIA - MADRID

TREN	SALIDA	LLEGADA	SERVICIO
08058 AVANT	07.00	07.28	Lunes a viernes
08068 AVANT	07.22	07.50	Lunes a viernes
34868 AVANT	07.38	08.05	Lunes a viernes
04868 ALVIA	07.38	08.05	Lunes a viernes
08078 AVANT	07.52	08.20	Lunes a viernes
08088 AVANT	09.22	09.50	Lunes a viernes
34898 AVANT	09.54	10.21	Sábado y domingo
04898 ALVIA	09.54	10.21	Sábado y domingo
08098 AVANT	10.27	10.55	Sábado y domingo
04072 ALVIA	10.47	12.00	Lunes a viernes
04064 ALVIA	12.43	13.12	Diario
04092 ALVIA	12.52	14.07	Sábado y domingo
04186 ALVIA	13.59	14.28	Diario
04086 ALVIA	13.59	14.28	Diario
04110 ALVIA	15.22	16.45	Diario
08158 AVANT	15.57	16.25	Domingo
04114 ALVIA	17.26	17.56	Diario
08178 AVANT	18.22	18.50	Diario
04178 AVE	19.13	19.40	Lunes a viernes
34178 AVANT	19.13	19.40	Lunes a viernes
04988 ALVIA	19.33	20.00	Sábado y domingo
34988 AVANT	19.33	20.00	Sábado y domingo
08198 AVANT	20.23	20.51	Diario
04670 Intercity	21.58	22.25	Domingo
04354 ALVIA	22.25	22.54	Diario

MADRID - SEGOVIA

TREN	SALIDA	LLEGADA	SERVICIO
04275 ALVIA	07.15	07.43	Diario
08079 AVANT	07.52	08.19	Lunes a viernes
34899 AVANT	08.50	09.17	Sábado y domingo
04899 ALVIA	08.50	09.17	Sábado y domingo
08109 AVANT	10.15	10.42	Diario
04111 ALVIA	11.15	12.26	Lunes a sábado
04111 ALVIA	11.53	12.24	Domingo
08129 AVANT	12.10	12.37	Lunes a viernes
04325 ALVIA	13.00	13.30	Diario
04143 ALVIA	13.25	14.39	Diario
04149 AVE	14.40	15.07	Lunes a viernes y D.
34149 AVANT	14.40	15.07	Lunes a viernes y D.
08359 AVANT	15.40	16.07	Lunes a viernes
04267 ALVIA	16.05	16.33	Diario
04167 ALVIA	16.05	16.33	Diario
34267 AVANT	16.05	16.33	Diario
08179 AVANT	17.00	17.27	Diario
08199 AVANT	19.25	19.52	Lunes a viernes
04909 ALVIA	20.40	21.07	Diario
34909 AVANT	20.40	21.07	Diario

SEGOVIA - VALLADOLID

TREN	SALIDA	LLEGADA	SERVICIO
08079 AVANT	08.20	08.57	Lunes a viernes
08109 AVANT	10.43	11.20	Diario
04111 ALVIA	12.25	13.02	Domingo
04111 ALVIA	12.27	13.04	Lunes a viernes
04111 ALVIA	12.32	13.09	Sábado
08129 AVANT	12.38	13.15	Lunes a viernes
04143 ALVIA	14.41	15.16	Diario
04149 AVE	15.09	15.42	Lunes a viernes y D.
34149 AVANT	15.09	15.42	Lunes a viernes y D.
08359 AVANT	16.08	16.45	Lunes a viernes
04167 ALVIA	16.35	17.21	Diario
04267 ALVIA	16.35	17.21	Diario
34267 AVANT	16.35	17.21	Diario
08179 AVANT	17.28	18.05	Diario
08199 AVANT	19.54	20.31	Lunes a viernes
08219 AVANT	21.58	22.35	Sábado y domingo

VALLADOLID - SEGOVIA

TREN	SALIDA	LLEGADA	SERVICIO
08058 AVANT	06.23	06.58	Lunes a viernes
08068 AVANT	06.45	07.20	Lunes a viernes
08078 AVANT	07.15	07.50	Lunes a viernes
08088 AVANT	08.45	09.20	Lunes a viernes
08098 AVANT	09.50	10.25	Sábado y domingo
04072 ALVIA	10.07	10.46	Lunes a viernes
04092 ALVIA	12.12	12.51	Sábado y domingo
04086 ALVIA	13.11	13.57	Diario
04186 ALVIA	13.11	13.57	Diario
04110 ALVIA	14.42	15.21	sábado y domingo
04110 ALVIA	14.51	15.30	Lunes a viernes
08158 AVANT	15.20	15.55	Domingo
08178 AVANT	17.45	18.20	Diario
04178 AVE	18.36	19.11	Lunes a viernes y D.
34178 AVANT	18.36	19.11	Lunes a viernes y D.
08198 AVANT	19.46	20.21	Diario
04670 Intercity	21.20	21.56	Domingo

El Adelantado de Segovia no se hace responsable de que se puedan producir cambios en los horarios

FARMACIAS DE GUARDIA

Segovia

HOY: Pérez Sopeña. Ezequiel González, 21. De 10:15 a 10:15 h.
MAÑANA: Pérez Sopeña. Ezequiel González, 21. De 10:15 a 22:00 h. Y López Cuerdo. Corpus, 1. De 22:00 a 10:15 h.

El Espinar

Hoy y durante toda la semana está de guardia la farmacia de El Espinar, Avenida Hontalbilla, 27.

Otras localidades:

Las 24 horas, permanecen abiertas las farmacias de Cuéllar y Cantalejo.
De 10.00 a 22.00 h.: Las farmacias de Boceguillas, La Granja, Prádena y Hontalbilla.
De 10.00 a 20.00 h.: Las farmacias de Carbonero el Mayor, Navas de Oro y Maello (Ávila).

PASATIEMPOS

SUDOKU

●○○

	3	2			8			9
6	7		1		2	5	8	
	5			9				
							1	5
9	8		5		4		7	6
2	6							
				8			4	
	2	8	9		3		5	7
7			4			3	9	

●●○

	3		2	8		1		
9	2		3					
5		8		1				
1						2	7	
8	9						6	3
	6	5						1
				6		7		9
					5		2	6
		9		2	1		3	

●●●

			4				1	
6	2			7			5	
4				2	3		7	
							8	1
		3				6		
7	9							
	3		6	4				8
	4			1			2	5
	8				5			

HORÓSCOPO

Aries (21 marzo a 19 abril)

Si te estás planteando un cambio de vida, puede que haya llegado el momento de dar el paso. Hazlo con cuidado, pero con determinación porque la suerte te acompaña.

Tauro (20 abril a 20 mayo)

No puedes seguir durante mucho tiempo con ese ritmo de trabajo agotador que te has auto-impuesto, podrías perder más en salud de lo que pretendes ganar en dinero.

Géminis (21 mayo a 20 junio)

El amor llega por sorpresa, casi sin avisar y cuando menos te lo esperabas, pero no podrás hacer nada por esquivarlo. Te esperan tiempos renovadores e ilusionantes.

Cáncer (21 junio a 22 julio)

Las molestias físicas que sufres pueden aliviarse con medicinas, pero si realmente quieres que desaparezcan para siempre tendrás que cambiar tu estilo de vida.

Leo (23 julio a 22 agosto)

Analiza con mucho cuidado las opciones que tienes en el trabajo, y sobre todo no optes por aquella que parezca más sencilla, puede esconder alguna trampa.

Virgo (23 agosto a 22 sept.)

Modera tus impulsos, especialmente aquellos que provengan de los celos. Piensa dos veces antes de mostrar desconfianza para con tu pareja, es un mal camino.

Libra (23 sept. a 22 oct.)

Te conviene modificar urgentemente tu dieta alimenticia, es muy importante que añadas frutas y verduras. No permitas que nadie te presione en el trabajo.

Escorpio (23 oct. a 21 nov.)

Las oportunidades de crecer en el ámbito laboral van acompañadas por ciertas tensiones en la relación amorosa. Saber conjugar ambas situaciones es un difícil reto.

Sagitario (22 nov. a 21 dic.)

Te dispones a descubrir capacidades intelectuales que ni siquiera sospechabas que tenías. Su desarrollo te llevará a campos que nunca hubieras imaginado hasta ahora.

Capricornio (22 dic. a 19 ene.)

Para recuperar tu reputación en el trabajo tienes que abandonar la actitud revanchista para con quienes se han enfrentado a ti. Tienes que centrarte en tono positivo.

Acuario (20 enero a 18 feb.)

Expón tus ideas con claridad y rotundidad, sin demasiados adornos que sólo pueden confundir a los demás. Escucha las aportaciones e incorpora las más valiosas.

Piscis (19 feb. a 20 marzo)

El amor puede estar a la vuelta de la esquina, no te desesperes, pero tampoco te lances ante el más mínimo atisbo, así podrías asustar a posibles candidatos.

7 DIFERENCIAS

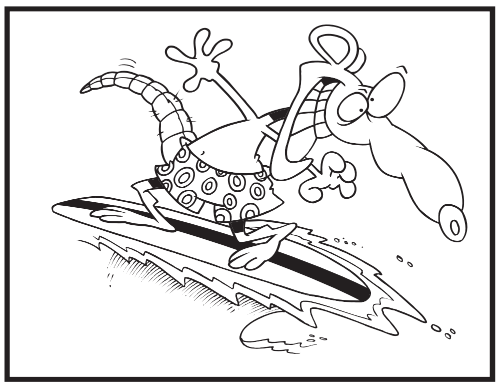

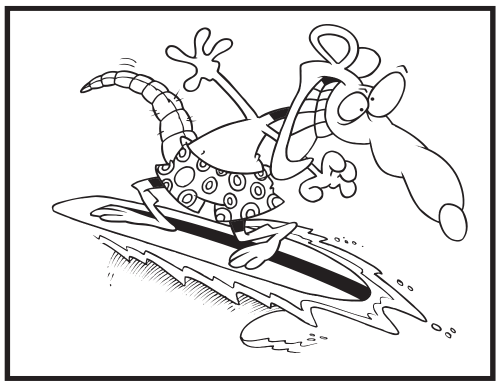

AUTODEFINIDO

LA DE LA MADERA / DETIENE EN EL ACTO — MEDIO FÍSICO / ZUMO CON MIEL — DECEPCIÓN / CONSONANTE DOBLE — PAÍS CARIBEÑO / LA ÚLTIMA — QUIERAN — BALADRONADA / OXIGENADAS LAS TIERRAS

DESGRACIA / VOZ ANIMAL

DUPLICA / TUVE DEUDAS — LA DE IBERIA / SE..., OSE

DEMONIO / A QUÉ PARTE

RECTA / APARATO PARA SECAR — RELATIVO AL TACTO / FIESTA CRISTIANA — NOTA MUSICAL / INSECTOS DÍPTEROS

GUÍA MUSULMÁN / DEIDADES DEL BOSQUE

ESTROPEADO / REGALAR — ENDILGUE / ADORNO

PROMETIDOS / PIEDRAS PRECIOSAS — RESISTENCIA / DEBO

INVADAN — SERÁN CAPACES / CONCILIÁBULO — ME DESPLOMÉ / BURLA FINA

PRESTADA / DORAR

COCINA EN EL HORNO / PREFIJO PRIVATIVO — AMARRARSE / OFICINA DE FRONTERA — AMÍGDALA

PESADO, ABURRIDO / EL QUE PINTA — ANTIGUA NOTA / ASNERÍA

SOBRENOMBRES / GAS MINERO — PRACTICO NATACIÓN / CAPA DE LA ATMÓSFERA

VELLÓN / HERIDO, LASTIMADO

SÍMBOLO DEL INDIO / ORGULLOSO — DE COLOR ROJIZO / NOMBRE DE MUJER — AZUFRE / SANTO

DE ESTA MANERA / PREFIJO PRIVATIVO

TEJIDOS FUERTES / EXTRAÑA — NIDO, PONEDERO / TESLA

TURCA

CRUCIGRAMA

	1	2	3	4	5	6	7	8	9	10	11
1						■					
2						■					
3							■				
4				■							
5		■								■	
6								■			
7					■						
8						■					
9						■					

HORIZONTALES

1. Época de celo. | Emite. • 2. Abandonar este mundo. | Que se expresa materialmente con la voz. • 3. Mapas. | Especie de armadillo de gran tamaño. • 4. Artículo plural femenino. | Honorarios. • 5. Madrina. • 6. Reverenciaba. | Entre Cáncer y Virgo. • 7. Moneda de Sudáfrica. | Melancolía. • 8. Teatro cubierto destinado en Grecia a los espectáculos musicales. | Tela fuerte de algodón o seda. • 9. Cuente. | Quitas la tapa.

VERTICALES

1. Dieron trabajo. • 2. Sin compañía (fem). | Proclive, propensa. • 3. Poner algo en lugar diferente del que ocupaba. • 4. Río europeo. | Fogosidad. • 5. Rolliza. | Símbolo del neón. • 6. Bebe aspirando. • 7. Electronvoltio. | Efluvio maligno que, según se creía, desprendían los enfermos. • 8. Movimiento sedicioso, desordenado, contra la autoridad. | Bar inglés. • 9. Envilecer. • 10. Grasa de la leche. | Irlanda. • 11. Menciones.

SOLUCIONES

nº: 2283

SUDOKU

1	3	2	7	5	8	4	6	9
6	7	9	1	4	2	5	8	3
8	5	4	3	9	6	7	2	1
3	4	7	2	6	9	8	1	5
9	8	1	5	3	4	2	7	6
2	6	5	8	7	1	9	3	4
5	9	3	6	8	7	1	4	2
4	2	8	9	1	3	6	5	7
7	1	6	4	2	5	3	9	8

4	3	6	2	8	9	1	5	7
9	2	1	3	5	7	6	8	4
5	7	8	6	1	4	3	9	2
1	4	3	5	9	6	2	7	8
8	9	7	1	4	2	5	6	3
2	6	5	8	7	3	9	4	1
3	5	2	4	6	8	7	1	9
7	1	4	9	3	5	8	2	6
6	8	9	7	2	1	4	3	5

3	7	5	4	8	6	2	1	9
6	2	8	1	7	9	4	5	3
4	1	9	5	2	3	8	7	6
2	6	4	3	5	7	9	8	1
8	5	3	2	9	1	6	4	7
7	9	1	8	6	4	5	3	2
5	3	7	6	4	2	1	9	8
9	4	6	7	1	8	3	2	5
1	8	2	9	3	5	7	6	4

DIFERENCIAS

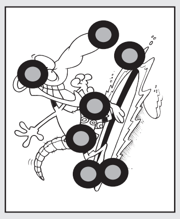

CRUCIGRAMA

E	S	T	R	O	■	E	M	A	N	A
M	O	R	I	R	■	V	O	C	A	L
P	L	A	N	O	S	■	T	A	T	U
L	A	S	■	N	O	M	I	N	A	S
E	■	P	A	D	R	I	N	A	■	I
A	D	O	R	A	B	A	■	L	E	O
R	A	N	D	■	E	S	P	L	I	N
O	D	E	O	N	■	M	U	A	R	E
N	A	R	R	A	■	A	B	R	E	S

AUTODEFINIDO

■	M	■	H	■	F	■	H	■	A	■	B
P	A	R	A	L	I	Z	A	■	M	A	L
■	D	O	B	L	A	■	I	B	E	R	A
D	E	B	I	■	S	A	T	A	N	A	S
■	R	■	T	A	C	T	I	L	■	D	O
S	E	C	A	D	O	R	■	I	M	A	N
■	R	O	T	O	■	E	N	D	O	S	E
D	A	R	■	N	O	V	I	O	S	■	R
■	■	P	O	D	R	A	N	■	C	A	I
O	C	U	P	E	N	■	F	I	A	D	A
■	A	S	A	■	A	T	A	R	S	E	■
I	M	■	L	A	T	O	S	O	■	U	T
■	A	P	O	D	O	S	■	N	A	D	O
G	R	I	S	U	■	T	O	I	S	O	N
■	I	N	■	A	L	A	Z	A	N	■	S
A	L	T	A	N	E	R	O	■	A	S	I
■	L	O	N	A	S	■	N	I	D	A	L
R	A	R	A	■	O	T	O	M	A	N	A

TELEVISIÓN

Películas

• Mala * Regular ** Interesante *** Buena **** Muy Buena

15.30 El hombre del Oeste (CyL7) ***

EE.UU, 1958, Western. Anthony Mann: Gary Cooper, Julie London, Lee J. Cobb, Arthur O'Connell, Jack Lord, John Dehner, Royal Dano.

Arizona, 1874. Link Jones, un antiguo pistolero dedicado al bandidaje, se ha redimido y es un hombre respetado por sus vecinos. Tanto es así, que, depositando toda su confianza en él, le han entregado seiscientos dólares destinados a contratar a una maestra para la escuela que piensan inaugurar. Con esta misión, Link emprende un viaje en tren, pero inesperadamente el destino lo devuelve a su pasado.

22.00 La conquista del oeste (La 2) ****

EEUU, 1962, Western. Henry Hathaway, George Marshall, John Ford, Richard Thorpe: John Wayne, Henry Fonda, Gregory Peck.

La expansión hacia el Oeste protagonizada por los colonos, la anexión de Texas (1845) y la incorporación de Arizona, Nuevo México y California tras una guerra que se salda con la victoria de los Estados Unidos (Tratado De Guadalupe-Hidalgo:1848) suponen un avance espectacular de la frontera norteamericana hacia el Pacífico. La película consta de cuatro episodios sobre la colonización del Oeste que tienen lugar entre 1830 y 1890.

22.30 Focus (La Sexta) ***

EEUU, 2015, Romance. Glenn Ficarra, John Requa : Will Smith, Margot Robbie, Rodrigo Santoro, Stephanie Honore, BD Wong.

Un veterano estafador acoge a una atractiva joven bajo su protectorado, pero las cosas se complican cuando ambos comienzan un romance. Todo comienza cuando Nicky, un consumado maestro de la estafa, comienza un romance con Jess, una novata en el oficio. Mientras le enseña los trucos del oficio, ella desea estrechar demasiado los lazos con Nicky.

Deportes

Butaca deportiva

Rueda de prensa	**12.30**	**Teledeporte**
Torneo de Dubai	**18.00**	**Movistar Dep.**
Estudio estadio	**23.00**	**Teledeporte**

21.00 Barcelona-Huesca (Movistar LaLiga)

FC Barcelona y SD Huesca cierran hoy la jornada vigésimo séptima de LaLiga Santander en el Camp Nou. El equipo de Ronald Koeman recupera la actividad tras caer eliminado en la UEFA Champions. Por suparte, el Huesca de José Rojo Martín Pacheta aspira a conseguir los tres puntos para intentar coger impulso en la lucha por la salvación.

Entretenimiento

Butaca de programas

Me vuelvo al pueblo	**22.30**	**CyL7**
Maestros de la costura	**22.00**	**La 1**

1

08.00 La hora de La 1.
12.30 Las cosas claras.
14.00 Informativo territorial.
14.15 Las cosas claras.
15.00 Telediario 1.
16.00 Informativo territorial.
16.20 El tiempo.
16.35 Dos vidas.
17.25 Servir y proteger.
18.15 Acacias 38.
19.10 El cazador.
20.00 España directo.
20.30 Aquí la Tierra.
21.00 Telediario 2.
22.00 Maestros de la costura. *Esta semana confeccionarán un EPI en la primera prueba, se adentrarán en los talleres de Ángel Schlesser para replicar dos vestidos por equipos, y crearán lencería para personas trans para librarse de la eliminación.*
01.05 Cine. *«La bella bestia».*
02.40 La Noche en 24 H.

2

07.55 Documental.
08.45 La 2 Exprés.
08.55 El escarabajo verde.
09.30 Aquí hay trabajo.
09.55 La aventura del saber.
10.55 Documenta2.
11.35 Documental.
12.35 Cine. *«Mano rápida».*
13.55 Documentales.
15.45 Saber y ganar.
16.30 Grandes documentales.
18.10 Documenta2.
18.55 Documental.
19.40 Deslenguados.
20.10 La 2 Exprés.
20.20 Documentales.
22.00 Cine. *«La conquista del oeste».*

00.30 Documental.
01.55 Conciertos de Radio 3.

Antena 3

08.55 Previo: Espejo Público.
09.00 Espejo Público.
13.20 Cocina abierta de Karlos Arguiñano.

13.45 La ruleta de la suerte.
15.00 Antena 3 Noticias 1.
15.45 Deportes.
16.00 Cocina abierta de Karlos Arguiñano.
16.02 Tu tiempo con Roberto Brasero.
16.30 Amar es para siempre.
17.45 ¡Ahora caigo!
19.00 ¡Boom!
20.00 Pasapalabra.
21.00 Antena 3 Noticias 2.
21.30 Deportes.
21.35 El tiempo.
21.45 El hormiguero 3.0.
22.45 Mujer.
02.30 Live casino.

Cuatro

07.35 Mejor llama a Kiko.
08.10 ¡Toma Salami!
08.40 El Bribón.
09.35 Alerta Cobra.
13.10 Mujeres y Hombres y Viceversa.
14.10 El concurso del año.
15.10 Noticias Deportes Cuatro.
15.25 Deportes Cuatro.
15.40 El tiempo.
15.45 Todo es mentira.
17.00 Todo es mentira bis.
17.35 Cuatro al día.
20.00 Cuatro al día a las 20h.
20.55 El tiempo.
21.05 First dates.
22.45 Caronte. *Tras salir de la cárcel convertido en abogado penalista, Samuel Caronte vuelve decidido a defender a personas que, como él, no tuvieron una buena defensa.*
00.25 Cine. *«211».*
02.00 Callejeros.
03.35 Puro Cuatro.

5

08.55 El programa de Ana Rosa.
13.30 Ya es mediodía.
15.00 Informativos Telecinco.
15.40 Deportes.
15.50 El tiempo.
16.00 Sálvame limón.
17.00 Sálvame naranja.
20.00 Sálvame tomate.
21.00 Informativos Telecinco.
21.55 Deportes.
22.00 El debate de las tentaciones. *Tras su decisión de abandonar por separado el programa durante su hoguera de confrontación, Lucía y Manuel estarán presentes en el plató de «El Debate de las Tentaciones» para abordar su experiencia en una entrevista con Sandra Barneda.*
01.45 Got talent España. Momentazos.

6

07.30 Previo Aruser@s.
09.00 Aruser@s.
11.00 Al rojo vivo.
14.00 laSexta Noticias.
15.00 Jugones. *Con Josep Pedrerol.*
15.30 laSexta Meteo.
15.45 Zapeando.
17.15 Más vale tarde.
20.00 laSexta Noticias.
20.55 laSexta Clave.
21.15 laSexta Meteo.
21.25 laSexta Deportes.
21.30 El intermedio.
22.30 Cine. *«Focus».*
00.40 Cine. *«Dame tus ojos». Una mujer ciega que está consiguiendo recuperar la vista tras un transplante de córnea comienza a descubrir perturbadoras cosas sobre su marido y su matrimonio.*
02.30 European Poker Tour.
03.00 The Game Show.
03.45 Canal ruleta.

7

08.20 Inglés total.
08.30 Buenos días, Castilla y León.
11.00 Inglés total.
11.10 Infocomerciales.
11.40 El arcón.
12.30 Comparecencia posterior al Consejo de Gobierno Extraordinario.
13.30 El aperitivo.
14.00 Nuestras cortes.
14.30 CyLTV Noticias (I).
15.15 El tiempo.
15.30 Cine. *«El hombre del Oeste».*
17.20 Vamos a ver.
18.30 Flash cierre de mercados.
18.35 Castilla y León directo.
19.50 Flash cierre de mercados.
20.00 Agro en acción.
20.30 CyLTV Noticias (II).
21.30 Cuestión de prioridades.
22.30 Me vuelvo al pueblo.
00.25 CyLTV Noticias (II).
01.15 Cuestión de prioridades.

8

08.00 La sala.
09.00 Buenos días, Castilla y León. *La primera cita con la actualidad informativa de Castilla y León.*
10.25 Programación local.
13.00 La sala.
13.50 La 8 Noticias.
14.30 CyLTV Noticias (I).
15.15 El tiempo.
15.30 La 8 Noticias.
16.00 Programación local.
18.35 Castilla y León directo.
19.50 La 8 Noticias.
20.30 CyLTV Noticias (II).
21.15 El tiempo.
21.25 Programación local. *Espacios informativos y de entretenimiento sobre las noticias, acontecimientos y curiosidades de cada ciudad y provincia de Castilla y León.*
23.00 La 8 Noticias.
00.00 Programación local.

SER HUMANO SALVA VIDAS
Envía SOY HUMANO al 28033
Juntos salvaremos más vidas
www.msf.es/serhumano
Donativo 1,20 € a Médicos Sin Fronteras (coste máximo 1,45 €). info@sitmobile.com
MEDICOS SIN FRONTERAS

Aldeas Infantiles SOS

Un hogar y un futuro para 2.716 niños en España y Latinoamérica.
Asóciate o haz un donativo: 902 33 22 22
www.aldeasinfantiles.es
Aldeas Infantiles SOS de España

REZAR con piezas en policromía únicas
de la mano de las Dominicas de Segovia.
Pintadas al temple siguiendo técnicas del siglo XVI y XVII, sobre bases en resina artesanales que se doran empleando pan de oro.

PEDIDOS & INFOMACIÓN:
Tfnos: 921 460 080 - 639 076 231
monjasdominicassegovia@gmail.com
CATÁLOGO:
www.dominicas-segovia.dominicos.org/artesania.aspx

EL ADELANTADO DE SEGOVIA

Edita: El Adelantado de Segovia S.L.

Depósito Legal: SG. 1958

• Redacción, Administración y Publicidad: **Calle Morillo, 7** (Junto al Jardín Botánico) **40002 Segovia**
• Teléfono centralita y redacción: **921 43 72 61** • Teléfono publicidad: **921 46 12 12**
• Fax general: **921 44 24 32** • Correo electrónico redacción: **redaccion@eladelantado.com**
• Correo electrónico publicidad: **publicidad@eladelantado.com**

Prohibida toda reproducción a los efectos del Artículo 32, 1, párrafo segundo, LPI

Tratado pictórico sobre la piedra

LA CASA JOVEN DEL AYUNTAMIENTO DE SEGOVIA ACOGE HASTA EL DÍA 26 DE ESTE MES DE MARZO LA EXPOSICIÓN 'LIENZOS BAJO EL ÓLEO', DEL ARTISTA JAVIER MARTÍN PUERTO, CONOCIDO COMO 'PUERTO', PINTURA HIPERREALISTA QUE PRETENDE REFLEJAR LA IMPORTANCIA DEL DETALLE

EL ADELANTADO
SEGOVIA

Algunos de los óleos que pueden encontrase en esta exposición que organiza la Concejalía de Juventud en la Casa Joven. KAMARERO

El Ayuntamiento de Segovia, a través de la Concejalía de Juventud, presenta en la Sala de Exposiciones de la Casa Joven, la obra de Javier Martín Puerto. El título de la muestra, 'Lienzos bajo el óleo", en un claro juego de palabrasfrente a la técnica de pintura de óleo sobre lienzo y denota la atención que pone el autor hasta en el mínimo detalle, aspecto que se ve reflejado en su obra.

Así, la exposición 'Lienzos bajo el óleo' es un pequeño resumen del trabajo de este artista segoviano, conocido artísticamente como 'Puerto'. En él pretende mostrar un tratado sobre la piedra desde los diferentes puntos de vista en los que se encuentra en el entorno más proximo, captando la vida que desprende en determinadas situaciones y plasmándolo en lienzos con óleo de un modo hiperrealista.

Puerto se dedica a la docencia impartiendo clases de música en el Colegio Cooperativa Alcázar de Segovia. Su pasión por el dibujo y la caricatura le viene desde muy pequeño influenciado por maestros de comic como Hergé, Albert Uderzo, Richard Corben, Miguel Ángel Gallardo, Tome y Janry, entre otros. Años más tarde comienza a pintar de forma autodidacta a través de técnicas indefinidas hasta que conoce al maestro Pedro Ignacio de La Concepción con quien descubre todos los secretos del óleo.

Esta técnica de pintura consistente en mezclar pigmentos con aglutinante a base de aceites, especialmente aceite de origen vegetal, permite que el óleo permanezca húmedo mucho tiempo, favoreciendo la mezcla de colores. Pintar con óleo en lienzo es una de las técnicas de pintura más utilizadas desde el Renacimiento, sobre todo por su facilidad para el transporte y almacenaje y óptima conservación.

La exposición 'Lienzos bajo el óleo' puede visitarse hasta el día 26 de marzo en el horario de apertura de la Casa Joven y de forma virtual a través de la web de la Concejalía de Juventud, www.segoviajoven.es.

Por otro lado, el 26 de febrero finalizó la exposición 'La Musli-Expo', de Miguel Ángel Moreno, también conocido como @muslitodupollo, que ha recibido un centenar de visitas presenciales en la Sala de Exposiciones de la Casa Joven y 400 a la exposición virtual compartida en la página web www.segoviajoven.es.